南京日報

本報登記證 內政部警字第三八零九號 中宣部中字第二一六四號

電報掛號 一二一二

社址 白下路八三號 ● 電話 二一五八三號

中華郵政掛號特准認爲新聞紙類

第三百七十五號

今日二大張售洋二分

今日提要

要聞　蔣委員長昨接見汪居戴孔商談中樞最近政情

滬公債市場受投機份子造謠影響

國際　義亞兩軍鏖戰戈洛古比

社會　北極閣南麓發現美籍少婦尸體一具

教育　京社局訂定勞工教育實施細則

國際現勢·文藝·學術半月刊

時事類編

第三卷 第十八期 民國二十四年十月十六日出版

本期目錄

世界論壇

世界的金融戰爭……貝爾

一九三五上半年的蘇聯……阿·曼節爾生

經濟民主的傾向……非洛賽福

中國的命運……谷口賢次

外蒙近況……堪托·洛維契

備戰的德國著作

國際時事漫畫（十一幅）

學術論著

歐洲自由主義底危機……莫維特

封建勢力在日本……馬可洛夫

經驗的歸納與演理的歸納……達布士

最近物理學底發展與哲學……大島豐

科學新聞（四則）

人物評傳

俄國大科學家巴洛夫的生平及其最近研究的趨向……耿悅

文藝

俄國文學內新精神……斯老列門

湯瑪斯曼的初期……里濶

杜爾習遜夫之死……巴別爾

文壇消息（四則）

零售：每冊大洋一角五分

預定：全年念二冊三元二角

總發行處 南京總理陵園體育場路

中山文化教育館發行處

總代售處 上海四馬路三二四號上海雜誌公司

本京各書店均有代售

蔣委員長接見汪居戴孔

商談中樞最近政情

晨間赴陵園散步未見普通賓客

前晚曾巡視京市

蔣委員長於前（十四）午後抵京、逕返軍校後、除接見隨往官邸晉謁之各軍事長官何應欽、朱培德、谷正倫、陳紹寬等外、即事休息、未接見普通賓客、茲悉蔣委員長、前（十四）晚曾驅車外出至京市各道路巡視、昨（十五）日清晨、復乘車往陵園一帶散步、並參觀各項新工程、未幾返城、旋汪院長、孔副院長、由滬抵京、均趕往軍校訪晤、適戴院長、居院長、亦相繼往訪、暢談甚久、至昨（十五）晨、因聞蔣委員長返京訊、特往軍校請謁者甚多、均俟約期接見、下午一時餘、停於明故宮之福特飛機、即奉命赴滬迎接蔣夫人宋美齡女士、乘坐來京、該機即於下午五時、接蔣夫人飛返首都、蔣委員長乃於下午四時餘、特親往明故宮機場等候、直至該機降落、蔣夫人下飛機後、方相偕乘汽車返軍校官邸、

又前（十四）日隨蔣委員長、由太原飛抵京之波音飛機、業於昨（十五）晨七時、奉命飛往漢口、

行政院汪院長一日前赴滬、訪晤內長黃郛、有所商談、前（十四）晚十一時、偕秘書長褚民誼、鐵次曾仲鳴、外次唐有壬等返京、昨（十五）晨七時到達和平門車站、下車後、返鐵道部官邸休息、八時即赴行政院、主持例會、十時半散會後、即赴中央軍校官邸訪晤昨日到京之蔣委員長、商談最近中樞政情至十二時始辭出返邸、

赤匪問題與土地問題

蔣委員長在幷紀念週演講

（太原十四日電）蔣委員長在紀念週講、西北很嚴重的一件事、即赤匪問題、此次來幷、即與閻商量此事、余研究赤匪作戰的要點及剿匪應採方法、得到一個要領、即對付赤匪要能以拙制巧、以誠制偽、赤匪每利用巧妙的方法、與其熟悉地理、及途徑、設置埋伏、襲擊剿匪部隊、用虛偽的宣傳、欺騙民衆、以慘酷暴害的手段、提倡鬥爭奪取、我們祇要以拙制巧、則赤匪夜襲包圍埋伏等方法、均不得行、以誠制偽、講求忠孝仁愛信義和平、使人民得到眞正利益、則赤匪定可消滅、國家民族、定能轉危爲安、轉禍爲福、用不着多大動員與武器、希望諸位、同心協力、完成國民革命使命、二、對于經濟問題、與閻亦有所協商、閻曾發表土地問題、余在贛時、即研究過此事、所得結果、與閻目的相同、而在方法上、有緩急不同、余對贛、主緩進、不主急進、主張以改良的方法、逐漸屯到解決土地問題的目的、惟吾國各省人情、地理、氣候、均不相同、制度法律、難求劃一、故在晉講與贛自異、但無論緩進、急進人的問題、非常重要、如有治人、則此事定可成功、各位跟閻主任埋頭研究土地問題、山西將來定可作解決土地之模範、無論任何事、祇要有信心、有力量、便會發生仁愛救國之觀念、其事必成、惟余個人、對此事尙有許多疑問、未得結果、在實行之後、實有若干困難、不過革命是不怕困難、望各位切實研究之、末謂此後要常到幷、與晉人相見云、講詞全文、長三千餘字、

盛李通電闢謠

新省竭誠擁護中央

何得杯弓蛇影誣爲業經赤化

事實俱在無庸剖白

（天津十五日電）盛世才、李溶、以日本新聯社一會傳布該省已與蘇聯合併之離奇消息、昨電本埠大公報、轉各報闢謠、原電云、大公報賜鑒近接各方來電、謂新聯社傳出消息、新疆業經赤化、已與中央政府脫離關係、合併爲蘇維埃聯邦之一等語、遠道傳聞、殊深駭異、查新省自四一二改革以來、世才溶等分掌軍民兩政、始終以竭誠服從中央、擁護中央爲職志、以期促進國家之統一、而謀人民之幸福、在過去馬匪擾亂期間、全省糜爛、險象環生、世才溶等協和軍民、殫精竭慮、始得削平叛亂、收復失地、使新疆仍隸中國版圖、仍爲中國行省之一、轉危爲安、煞費苦心、所有經過事實、俱爲國人所共聞、上項謠傳、顯係破壞中國統一之人所捏造、意在淆惑觀聽、轉移視線、使之自相驚疑、以減少上下一致精誠團結之偉大力量、作偽心勞、良深浩歎、現新省匪亂已平、正在從事建設、力謀各項實業之發展、關於一切政治設施、莫不秉承中央之意旨、與遵照中央之法令、事實俱在、無庸剖白、至對鄰邦蘇聯、亦不過遵照中蘇恢復國交之宗旨、相互通商、敦睦邦交、何得杯弓蛇影、誣爲赤化、夫捏造謠言、希圖搗亂、此國人司空見慣之伎倆、其處心積慮、婦孺皆知、我臥薪嘗膽之國人、當能照燭奸謀、不爲所惑也、請由貴報披露、幷轉達平津各報館登載、以明眞相、而免誤會、特電奉順頌時綏、盛世才、李溶酉（十月）寒（十四日）、

空軍剿匪殉難

將士追悼大會

昨晨在成都公園舉行

顧祝同主祭

（成都十五日電）空軍剿匪殉難將士追悼大會、十五日晨十時在成都少城公園舉行、顧祝同主祭、楊永泰、賀國光、劉湘等及行營各處長各機關首領、在蓉全體空軍將士、各界民衆共到萬餘人、獻花圈後、恭讀蔣委員長之祭文、顧、賀、劉、暨空軍指揮官張有谷、航校代表蔣志忍等、先後致詞、對各烈士深致哀悼之忱、並闡發航空救國之意義、飛機十數架飄揚白布條、侵晨即飛翔於蓉市、高空散發宣傳品、並攝會場鳥瞰照片、空軍自民廿參加剿匪軍事前後死難共二十餘人、在川死難者隊長王伯嶽等四人、在黔殉國者亦有數人、並有二人失蹤、均爲空軍極英勇之鬬士、係黨國極大之損失、

鹽河水位續漲

東西堤潰決七段

沭陽黃營鄉一帶堤崩潰

冀黃河南二三四段坍塌

淮陰徵工搶堤

（徐州十五日電）鹽河水位續漲不已、東西兩岸堤防均被沖破、昨夜因風勢又起、兩堤繼續沖刷、潰破者竟有七段之多、沭雲縣城亦危急萬狀、已有牛包圍之勢、幸城垣早經屯土聚包、

（徐州十五日電）南六塘河、因漣水黃灣決口、新舊堤身俱破、河槽水位漸落、惟潰泛之水、湧入沭境八九區、致沭陽南境災區擴大、現洪流匯入軍屯河、致該河水位陡增、昨忽起狂風、浪濤洶湧、堤岸沖刷、頻現裂痕、是晚黃營鄉軍屯左堤突告崩潰、全堤動搖、此時黃蕩鄉一帶堤身、亦被洪水漫沒、護堤民夫數百人、匍匐堤頂死守、當被捲去數人、縣長鄧翔海均在側搶護不及、乃率民夫退避高處、數小時內淹沒達十五村莊、水勢已向沭陽縣城猛撲、鄧縣長連夜趕回、鳴鑼招集民衆徵發全城蔴袋將城門屯塞、同時將牆用土培厚、形勢危急、

（保定十五日電）建設廳據報、冀黃河二段十一鋪前、灘坎崩墜極烈、大溜直射、洋溝坍塌達三公里、形勢危急、現正搶築挑水壩、又南三四段交界處、亦續坍六公尺、將與洋溝坍通、幸已築壩基六道、現正拚力鋪底壘磚、

（清江浦十五日電）沭陽軍屯河、因受北六塘倒灌、決口二十餘丈、又淹沒農田三十頃、沖坍房屋及漂沒牲畜無算、沭陽受災區域將益擴大、鄧縣長仍率萬餘民夫、與水掙扎、冀保沭陽縣城及南沭一帶、

（清江浦十五日電）南六塘水勢暴漲、淮陰境險工迭出、淮陰徵工二萬搶築南堤小堤前昨均因雨未能築成、今日起繼續搶築、高爲一公尺、寬二公尺、董縣長親在堤上督工、

監察院貢獻興修水利計劃

工作報告均已編製完竣

即送全會交秘書處彙編

監察院以六中全會九全大會即將開幕、特遵令擬具工作報告、經起草以來、現已完全脫稿、日內送交全會秘書處彙編報告大會、舉凡自四全大會以後之工作經過、羅列無遺、對現時監察制度之不完善處、亦附具報告、均希予修善、又訊、本年長江黃河流域俱遭水災、各區監察使高一涵等均前往實際履勘、除將勘查情形報告外、並建議興修水利之計劃以供採擇、該院現已分爲長江黃河兩部、編成報告書、除各流域災情外、並貢獻善後工程意見、以資採納施行、而杜水患、該項亦經編就、將一併送出報告大會云、

北平文物觀光協會成立

（北平十五日電）市府以整理故都文物工程、將次第完成、爲招致中外觀光人士促進名勝設備、並改善招待者之機能起見、特由袁良發起組織平文物觀光協會、由市府所屬各名勝管理機關、各鐵路局文化團體、旅行團體、暨商業銀行公會等各推代表一人參加、於昨開成立會、通過組織大綱、並推傅增湘爲會長、胡士鈺爲總幹事、

投機份子無事造謠

滬公債市場受影響

政府決予取締即可恢復常態

必要時將再採取進一步辦法

近數日來、上海公債市場、因投機份子借日俄形勢緊張、爲造謠根據、推波助瀾、致債市步跌、一瀉千里、引起買賣雙方之異動、形勢非常混亂、記者、昨特往訪財政界某要員、叩以政府對茲事之態度、據云債市之狂跌狂漲、爲市場上之一種變態、此次變態之原因、完全爲投機份子之一種乘機操縱手段、並無眞正事實根據、足以影響債券之信用、依常例推測、大概一二日內、即可恢復常態、政府方面、刻正從取締造謠着手、必要時再採取進一步之辦法云、

孔祥熙談話

行政院副院長兼財政部長孔祥熙、昨（十五）晨由滬抵京、當赴軍校官邸、謁蔣委員長後、又出席行政院例會、散會後旋到部、批閱重要公文、並接見賓客、記者往訪、即以下列各問題、承答如次、（問）在滬調查財政之英國首席經濟顧問李滋羅斯氏、最近來京否、（答）未定、（問）副院長對改善全國經濟問題、將向六中全會提議否、（答）尙無此準備、（問）外傳振災公債之一部、由公務員承銷問題、當局現已決定、在百元以下之公務員、不令承銷、百元以上者、則在其薪俸內搭發二成、此說是否可靠、（答）全未定奪、又據財部賦稅司長高秉坊語記者、自新印花稅法施行、及由財部派督查印花委員、分往各省督查後、印花稅收、確有起色、財政部現正研究其起色原因、是否係由新印花稅法施行、及督查印花委員督查之影響、抑係由於中稅節令、或其他關係所致、此項研究結果、日內即可發表、鹽務改革研究會、自進行研究以來、已有相當成績、現已擬具改革方案草份、即呈政府採擇至所得及遺產兩稅之開辦日期現尙未定

日俄形勢緊張

重心在邊境交涉

俄偽邊境、近因俄日雙方增兵戒備之結果、漸呈緊張現象、一般神經過敏之外籍人士、紛疑及歐亞風雲亦將如歐非之險惡、紛紛發表推測意見、刊載報章、幾有山雨欲來風滿樓之勢、記者昨向外人消息靈通方面探悉、是項實際情形、不盡如外傳之誇大、日「滿」與蘇俄間釀成現在局面惟一之原因、即爲所謂邊界交涉、因蘇聯已經數度拒絕談判、日方深引爲承認之一絕大障礙、此次之緊張形勢、殆爲促成邊境交涉開議之一手段、如謂險惡已達尖端、則現在尙非其時云、

駐日義使訪重光

請闡明日本對制裁態度

答仍未改變

（東京十五日路透電）義使奧剎蒂、今晨往訪外次重光葵、交換關於義亞爭議之情報、聞義使曾請重光闡明日本對於國聯對義施行制裁之態度、重光答稱日本對義亞爭議之態度仍未改變、並謂日本正密切注視此項爭議、又聞重光曾告義使、日本尙未接獲國聯對義施行制裁之正式消息、且亦不希望接獲此項消息、日本不擬闡明其對國聯施行制裁之態度、蓋此係國聯內部事務也、

西公旗糾紛

現正接洽折衷調解

或可毋須派員澈查

內蒙西公旗糾紛、政府前擬派大員前往澈查、因交次俞飛鵬及何競武兩氏、均因故不能前往、現悉關係方面、正在接洽折衷、調解辦法業有相當結果、將來或可毋須派員澈查、故行政院於昨（十五）晨會議時幷未提出討論、

實部合作司

即開始辦公

實業部合作司新司長章元善、因原任華洋義賑會總幹事、任務忙迫、致遲遲尙未就職、頃章氏以各事業已處理清楚、特於昨（十五）日來京、下午即赴實部晉謁該部陳部長、及籌商合作司開始辦公事宜、聞該司兩科科長、除一科已定調商業司科長蹟運文充任外、另一科長人選、原傳由勞工司科長許聞天兼充說、據探悉不確、現尙斟酌未定中、至其餘科員辦事員等、則均係就該部原有職員調充、以資節省經費、俟一切組織就緒、日內即可開始辦公、

蔣大使

定期返國

我國駐日大使蔣作賓氏、爲返國出席六中全會、已定本月二十四日由乘日輪起程回國、預計二十八日可抵滬、無多勾留、即由滬來京、

加拿大選舉

自由黨有獲勝希望

（渥太華十五日路透電）加拿大總選舉、刻在進行中、自由黨有大獲勝利之望、現以邊納特爲首相之保守黨政府、似必失敗、瀕海數省、自由黨全勝、他處亦佔優勢、目前所知結果如下、自由黨九二席、保守黨二一席、合作黨與獨立自由黨各二席、自由黨已多獲四十八席、而舊有之席、則仍保全現任閣員、未被選出者九人

賀龍匪部

竄石門以北

（長沙十五日電）劉建緒電告、賀龍匪部竄石門以北地區自白沙渡至所市街沿澧水兩岸向東構築工事、希圖頑抗、蕭克匪部、仍在龍桑境內、

駐英美使

會晤賀爾

對美中立地位

續加負責解釋

（倫敦十五日路透電）駐英美使、近會晤英外相賀爾時、曾對美國中立地位作負責之解釋、第一次會晤、賓漢對羅總統十月五日所發表之宣言續加解釋、第二次會晤時賀爾曾明、發表若干對賓漢之聲明、意見、惟未詢問日內瓦如於對義制裁有所決定、美國將取何態度、

美將建造

一九三七年度

艦艇十九艘

（華盛頓十四日路透電）據美海部今日發表之文件、美國擬於一九三七年財政年度內、建造戰艦一艘、驅逐艦十二艘、潛艇六艘、海部服務將士、將增至二十萬人、幷擬於一九三六年財政年度內、添造海軍輔助艦、

楊二匪部

有竄馬蘭峪勢

（天津十五日電）興隆楊二殘部四百餘人、前復竄縣境黃花山附近、各村多遭搶劫、經保安第一總隊張慶餘部堵剿、近有竄馬蘭峪模樣、興薊等縣、已集中石門戒備、

蘇省府實施

烟毒犯總檢舉

（鎮江十五日電）蘇省爲厲行禁絕烟毒、肅清烟毒犯起見、將完全利用保甲制度、實施全省烟毒犯總檢舉、惟施行日期、尙未定、在檢舉期前七日內、烟毒犯如悔悟、自行檢舉者、得從寬勸戒免刑、實爲烟毒犯最後自新之機會

日經濟視察團

今日由津赴平

日教育視察團由瀋抵平

石本太田往察綏

（北平十五日電）日經濟視察團三島等一行十四人、十五日抵津後、定十六日午來平、午後訪問日使館及平市府、晚應日代辦若杉歡宴、十七日晨遊覽天壇、三海三殿、及故宮博物院、午應衛戍司令部宴、下午訪問銀行公會、及商震、晚商震設宴招待、十八日晚赴萬壽山、玉泉山遊覽、午應袁良宴、下午參觀孔廟、雍和宮、晚赴銀行公會宴、十九日晨乘平綏車赴察哈爾考察、又日教育視察團一行十八人、十五日晨由瀋陽到平、

（北平十五日電）滿鐵理事石本憓太田有賀等十四日來平後、即分訪中日各當局調查華北工商業概況、十五日晚假北京飯店歡宴我各界領袖、定十七出發察綏、

日本經濟

考察團抵津

津日駐屯軍司令部邀宴

東亞經濟協會定期開會

台灣開產業會議

（天津十五日電）日經濟考察團一行十五人、十五日晨由濟抵津、下午二時赴程克官邸訪問程、於晚七時在市府禮堂歡宴該團、並邀津工商領袖作陪、

（日聯社天津十五日電）津日駐屯軍司令部、十五日午邀宴日經濟考察團、日商會亦於下午四時在俱樂部邀該團舉行座談會、對經濟提携、交換意見、

（天津十五日電）津東亞經濟協會、經連日籌備大體就緒、定十九日先開籌備委員會、擬定議事日程、二十日召開全體大會討論、

（福州十五日電）台灣將開產業會議、日領中村決赴台灣參加、

渝市防空

展覽會開幕

晚間提燈遊藝大會

沿途觀者萬人空巷

（重慶十五日電）渝市防空展覽會、十五日晨九時在夫子池公共體育場舉行開幕典禮、全城大中小學校學生、及各民衆團體黨政軍警機關代表到者不下十五萬人、同時航空隊飛機數架、翱翔天空、作種種表演、空氣緊張、情緒熱烈、誠極渝市空前之盛況、升旗奏樂開會後、由督署行營主任傅眞吾主席、致開幕詞、次籌備處長李根固報告籌備經過、防空委員會處長蔡繼倫致詞、旋市長張必果、第三師師長許紹聰、川航空司令林建等相繼演說、對舉辦防空之意義、及防空于現代國家之重要性、發揮極詳、希望官民協作努力建設防空、增自衛力量、至十一時許散會、旋全體仍列隊循序赴青年會展覽場參觀、午後正式開放前往參觀、市民亦不下十萬人、晚間六時舉行提燈遊藝大會、各校學生及各界民衆均冒雨參加、統計十二萬餘人、各執紙製之飛機、飛船等模型、彩燈循序進行、蜿蜒數里、並高呼口號、沿途觀者萬人空巷、以防空自衛之重要、已予民衆以深刻之認識與注意

國民政府命令

十月十五日

國民政府昨（十五）日命令

㈠特派陳大齊為高等考試第一試務處處長、林雲陔為高等考試第二試務處處長、此令、㈡任命李家鈺為陸軍第一百零四師師長、此令、㈢行政院院長汪兆銘呈、據內政部呈、為試署浙江海甯縣縣長江恢閎、呈請辭職、請免本職、應照准、此令、㈣行政院院長汪兆銘呈、據內政部呈、請任命陳煥為浙江海甯縣縣長、徐士達試署浙江孝豐縣縣長、應照准、此令、㈤行政院院長汪兆銘呈、據內政部呈、請任命趙鴻試署湖南臨湘縣縣長、應照准、此令、

米美爾選舉 結果公佈

行政長請辭職

（米美爾十四日國民海通電）米美爾議會選舉最後結果、已於本日公佈、計美米爾聯合黨名單共佔選票總額百分之八一、一七、計得議席二十四席、故新議會之組織大體上與上屆無異云、

（立陶宛京城十四日國民海通電）美米區行政長卡爾高斯卡斯、來此業已數日、渠已於本日提出辭職

義軍續開東非 兩軍鏖戰戈洛古比

阿克遜城主教獻鑰義軍進佔 義將收編降軍利用俘虜築路

亞令義代辦返國

（巴黎十五日路透電）明日有義船義大利號、載軍官八十員、兵千名、由那不勒斯開往瑪薩華、聞該批軍隊將組成拋擲火焰之特別隊、

（阿京十五日國民海通電）據此間所得電訊、南路前線將在奧加丹省境內立即發生大規模戰事、據稱南路前綫、現有阿軍二十萬衆、與意屬索馬利蘭軍隊相持於維魯亞與戈洛古比之間、該面意軍由歐籍陸軍三師士著軍兩師合組而成、悉由格蘭希安洛斯將軍指揮、同時又有一種傳說謂意軍現已進至距離哈拉爾五十英里之地方、刻正與阿軍鏖戰於戈洛古比、前方現從多方推測、格蘭希安洛斯將軍率領之意軍、似已深入奧加丹省、正沿英屬索馬利蘭邊境前進、蓋該面有一駝道、由英屬索馬利蘭之伯伯拉紅海口岸通至齊齊加與哈拉爾兩鎮也、此路對於阿國之軍火接濟、頗關重要、蓋自意國宣佈吉布的鐵道不得運輸軍火、否則即將加以轟炸以來、阿國出海交通僅此一道、設果被意軍截斷、則阿軍作戰即將處於絕對不利地位、惟據阿國當局宣稱、東路方面、早有充分佈置、交通要道絕對安全、似此則意軍、恐未必有此意外發展也、

（羅馬十五日國民海通電）意國官方宣稱阿克遜聖城業已陷入意軍之手、現城內城外均無戰事、據稱該城並非攻下、係因阿軍深恐此歷史古城被砲火所毀、故自動撤退云、

（羅馬十五日路透電）今午此間宣稱阿克遜聖城之主教、今日已將該城之鑰獻與東非義軍總司令波諾、同時據阿杜亞來訊、阿克遜城可不戰而下、意軍哨隊已抵該城、郊外義軍因該城有宗教性質、未加轟擊、義人以為阿克遜城下後、東非義軍戰事之第一幕將告竣、第二幕即將繼以開始、當不致遇有頑强之抵抗、因義機飛入內地偵察、據回報全未見有敵軍蹤跡也、同時義軍在奧加丹省進爭傑洛古比者、已在傑羅海為大雨所阻、暫止前進、

（羅馬十四日哈瓦斯電）半官方面宣稱、東非軍事當局、現擬將亞國降將古縑柴之部屬改編正式士人軍隊、義軍所俘亞國俘虜五百亞人、則將押赴前方築路、

又聞義軍在亞城所佔領土地、合計已達四十方公里云、

（阿杜亞十四日國民海通電）此間意軍當局、鑒於阿軍士兵攜械來歸者日衆、且自前線俘獲之敵兵為數亦日有增加、故特於阿狄凱里附近趕築收容所多處、將所有土人悉置其中、暫加看守、一俟警備就緒、即將彼等編入勞工隊、擔任築路工作、至於自動投誠意軍之葛福柴所帶戰士、則將派赴前綫參加戰爭、據意軍方面消息、本日復有蒂格里省酋長六人、攜其徒衆各挾武器投入阿軍、此六位酋長皆係阿國軍中上尉之職云、

（羅馬十四日路透電）駐亞義代辦今日通告義相、謂渠已接亞政府令其束裝返國之電訓、

政院昨會任命 贛甘兩民政廳長

呈請國府明令褒揚丁槐 文物整委會直隸行政院

行政院於昨（十五）晨八時開第二三四次會議、出席汪兆銘、孔祥熙、何應欽、陳紹寬、陳公博、王世杰、朱家驊、陳樹人、劉瑞恆、列席褚民誼、彭學沛、馬超俊、陶履謙、唐有壬、徐謨、鄒琳、段錫朋、俞飛鵬、曾仲鳴、趙丕廉、殷祖繩、秦汾、主席院長汪兆銘、

任免事項

㈠決議、江西省政府委員兼民政廳長王又庸、已另有任用、應免本兼各職、任命王次甫為江西省政府委員兼民政廳長、㈡決議、甘肅省政府委員兼民政廳長王應榆、已另有任用、應免本兼各職、任命孫希文為甘肅省政府委員兼民政廳長、㈢外交部汪兼部長呈駐伯利總領事許念曾另有任用、請免本職、并請荐任錢家棟為駐伯利總領事、李莘根為駐孟買副領館隨習領事案、決議通過、㈣內政部代理部務陶次長呈、浙江縉雲縣縣長尹志仁早經省政府准其辭職、請予免職、并請任命柴文試署縉雲縣縣長案、決議通過、㈤內政部代理部務陶次長呈、浙江紹興縣縣長陳煥、另有任用、溫嶺縣縣長唐櫰獻調省、請予免職、并請任命賀揚靈為紹興縣縣長、張樹德為湯溪縣縣長、熊亨靈為溫嶺縣縣長案、決議通過、㈥內政部代理部務陶次長呈、浙江武康縣縣長余景倫辭職、應請免職、并請任命方壯猷為武康縣縣長案、決議通過、㈦內政部代理部務陶次長呈、浙江武義縣縣長徐人驥、另候任用、請予免職、並請任命金平歐為武義縣縣長案、決議通過、㈧內政部代理部務陶次長呈、湖南攸縣縣長毛應年調省、長沙縣縣長劉喬彬另有任用、請予免職、并請任命丁述寬為攸縣縣長、黃嵩輔為長沙縣縣長案、決議通過、㈨內政部代理部務陶次長呈、請任命胡運鴻為江西吉水縣縣長案、決議通過、㈩內政部代理部務陶次長呈、請任命王廷彥為山東利津縣縣長案、決議通過、⑪教育部王部長呈、安徽省立安徽大學校長傅銅懇請辭職、遺缺擬以李順卿補充、請轉呈任免案、決議通過、⑫湖南省政府主席何鍵呈、請任命楊幹邦為該省建設廳技正案、決議通過、⑬南京市市長馬超俊呈、請任命黃比瀛為該市政府祕書處祕書案、決議通過、⑭軍事委員會函請派陸軍中將萬耀煌為陸軍第二十五軍軍長案、決議通過、⑮軍事委員會函陸軍第九十七師副師長一缺、擬以該師參謀長韓錫侯升充、遺參謀長缺、擬以李士林充任、請轉呈任免案、決議通過、⑯軍事委員會函、海軍練習艦隊司令部輪機長傀秉鈞、海岸巡防處課員黃琇、因病出缺、海軍部軍械司兵器科科員陳善貽另有任用、請轉呈分別免職備案案、決議通過、⑰軍事委員會函陸軍大學校上校編譯官李俊、劉家佺、李鈞南、吳錫凱、上校兵學教官王國磐、中校教官李源、張西旻、均另有任用、請免本職案、決議通過、⑱軍事委員會函陸軍獨立第三十六旅副旅長童元亮、另有任用、遺缺擬以該旅第七零八團團長丘卓雲升充、請轉呈任免案、決議通過、⑲軍事委員會函、陸軍第五十一師少校參謀龍德芳、年老多病、請予免職案、決議通過⑳軍事委員會、函請將陸軍第五十一師步兵第一五一旅參謀、陸軍步兵少校趙堯調任該旅第三零一團團附案、決議通過、㉑軍事委員會函軍政部軍需署工程處總務課課長賀文鶴、呈請辭職請予免職案、決議通過

討論事項

㈠軍事委員會函、據軍政部移送中政會議交議、丁樹年等呈為先人丁槐功在華夏、曠陳事實、乞賜褒揚函請查照轉呈案、決議呈請國府明令褒揚、㈡財政部孔部長、教育部王部長、鐵道部顧部長代理內政部部務陶次長、會呈奉交會商舊都文物整理委員會隸屬問題一案、遂經會同查核、僉以舊都文物整理委員會、既以中央各部會及省市代表為當然委員、似應直隸行政院、請鑒核案決議通過、㈢教育部王部長、實業部陳部長、雖送各市縣勞工教育委員會組織規程、擬由本部等會令公布施行、請鑒核備案案、決議准予備案、

賴伐爾不辭勞瘁 努力斡旋和平

以冀英義重開外交談判

英財相重申對爭端態度 非欲作侵略用

（巴黎十五日國民海通電）據本日此間報載賴伐爾總揆、在此山窮水盡之時、猶不辭勞瘁、為斡旋英意兩國間之最後努力、以冀重開外交談判、根據和平基礎、以解決阿國問題、據稱賴氏昨日曾與英意兩國駐法大使長談、其後又與南希沃主教會晤、皆與此事有密切關係、惟賴氏本人對於胸中計劃、嚴守祕密、故具體內容、尚無所知、但據素稱消息靈通之阿佛爾報政治記者推測、賴氏或將先勸英國對於實施制裁稍加限制、勿使過於廣泛、設使意國東非軍事能乎適可而止、稍留回旋餘地、則渠將正式出面重任奔走之勞、以冀挽回和平云、

（倫敦十四日路透電）財相張伯倫、今日在格拉斯哥演說、謂英政府前曾聲明、如義國對義亞爭議不訴諸武力、則英國願助義國、償其合法之奢願、即在今日、義國雖已開戰、英國從未取銷此言、吾人殊不欲關閉在不多時前對義開啓之門戶、繼述及國防程序、切實聲明、英國非欲作侵略之用云、

鑛產轉口稅 今日起一律免徵

以持有已完鑛產稅單照者為限

財部已通令各關知照

財政部通令各關監督云、查自鑛產稅施行以來、凡屬已完鑛產稅之鑛產品、經海關徵收轉口稅者、鑛商得持同海關所徵轉口稅單、照呈請稅務署、於鑛產稅內、酌量退還、如浙江小陽之明礬、湖北應城之石膏、以及各省之鑛煤、均係照此辦理、近據烈山鑛煤總經銷處來呈、以現行退還轉口稅辦法、手續繁複、資本擱壓、請飭關對於執有已繳鑛產稅單照之國煤、查明貨照相符、即予放行、藉免徵稅稅退之重復手續等情到部、經加查核本部對于鑛產品、所訂退稅辦法、原為減輕鑛商負擔、惟在鑛商方面、因先征後退、致多不便之處、亦尚屬實情、且本部對于鑛產稅一項、正在參照統稅制度、逐步加以整理、為便利鑛商並符合統稅精神起見、茲特規定、凡持有已完鑛產稅單照之鑛產品、如經由海關轉口時、查驗貨照相符、應一律免征轉口稅、即於原稅上加戳放行、海關對于該項免徵轉口稅辦法、應自本年十月十六日起實行、除飭總稅務司遵照辦理外、合行令仰該監督遵照

十八人委員會討論 經濟制裁計劃

國聯發表該會工作報告

並通過決議四項

（日內瓦十五日國民海通電）國聯祕書廳昨晚發表十八人委員會之工作報告、內稱英國代表提議關於財政制裁事項之建議、應將下列原文添入、「各國政府、應請立即實行、凡可不經通過任何新法律即能採取之一切措置、並於十月三十一日以前採取一切其他步驟、以確定各項建議辦法之實施、凡有認為在此規限期以前覺有不能通過必要法律之政府、即請經由國聯祕書長轉告國聯、究在何時各該政府始能完成其必要之立法手續」、此項提議當經該委員會通過、英國代表繼乃提出第二決議案、「國聯會員國、同意在實施現在討論中之盟約條款所規定的財政與經濟計劃時、必須互相援助、並將盡力限制、此項因實施制裁而發生之損失至最低限度、且各國政府、對於破壞盟約國所採之任何計劃、亦須同樣的互相援助以資抵抗」、此案已經決定移交全體會議審查、並決定應由英、法、比、荷、希、波等國代表合組法律小組會研究各種法律、與憲法問題、十八人委員會隨即進行討論經濟制裁計劃、並通過決議四項該會旋又決定調查獲取非會員國合作之種種可能性及方法云

指派兩委員

（日內瓦十四日國民海通電）國聯籌備制裁十八人委員會、本日上午開會考慮財政事宜組委員會所提對意實施財政制裁辦法、經三小時繼密討論之後、業已完全通過、並於下午四時重行集議、最後決定此項建議、應否提出國聯大會請求採納、當經決定此事應即如此辦理、至於此項制裁辦法之確切性質及其範圍、現尚未經正式宣佈、但聞諸可恃方面、該項建議之範圍極為廣泛、包括一切借款及信用放款貸與意大利政府之禁止、甚謂此項制裁辦法、對於其他希圖利用時機間接供給意國之中立國家、亦將同樣施用者、當十八人委員會討論此事時、匈牙利代表曾經宣稱、現因匈國既非貸款國家、亦非借款國家、故對該會所決辦法、決不參加、奧國代表、亦採取同樣態度、表示立場、至於贊成此項辦法之國家、則表示極願該會決議、立即見諸實行、制裁委員會之工作小組會本日午後開會討論經濟制裁之一般問題、並指派兩委員會草擬方案、其一處理原料問題、另一委員會則討論部份國家因參加對意制裁所受損失之補償問題云、

司法院 昨開常會

司法院昨（十五）日上午九時、舉行第十次常會、出席居正、焦易堂、茅祖權、洪陸東、謝冠生、謝健等十人、主席居正、開會情形如下、（甲）報告事項、一、宣讀上次會議議事錄、（乙）討論事項、一、行政院秘書處函送權限爭議裁判法草案、請派員會商案、（司法院院長交議）決議交司法院參事廳再行詳細研究、二、行政院咨請酌量任用薦任合格之東北四省流亡人員案、（司法院院長交議）決議由司法院分交直屬各機關酌量任用、三、共他要案於十一時散會、

南洋三島 將為美殖民地

（華盛頓十四日路透電）商部航空局、今日證實美國擬收南洋三島、即哈維斯島、巴克島、與賀倫島為殖民地、惟此島未曾併入美國版圖、但亦無此必要、因此島嶼原為美人所發見也、

王寶川名劇 將在美國開演

（倫敦十四日路透電）熊式一定二十日赴美、熊到美後、其所編之王寶川名劇、將由吉斯特指導在紐約開演、

中央醫院

掛號時間一覽表

科別	普通號	特別號
內科	每日上午九時至十一時	每日下午三時至四時
小兒科	每日上午九時至十一時	每日上午十時至十二時
牙科	每日上午九時至十一時	每日下午二時至四時
泌尿科	每星期二四六下午一時至三時	每日上午十一時至十二時
外科	每日下午一時至三時	每日下午三時至四時
產婦科	每日下午一時至三時	每星期一三五上午九時至十一時二四六下午二時至四時
眼科	每日下午一時至三時	每日下午四時至五時
耳鼻喉科	每日下午一時至三時	每日下午三時至五時
骨科	每星期一三五下午一時至三時	每日下午三時至四時
皮膚科	每星期一三五下午一時至三時	每二四六上午十時至十二時
肺癆科	每星期二四六上午九時至十一時	每日下午三時至四時

附註

（一）診病時間特別號按掛號序診看普通號上午自十時起下午自一時起（二）凡掛特別號及急症號者均在特別掛號處掛號（三）掛號不限時間（祇以確係急症此項急症而需即刻診治者為限）（四）病人來院掛號後即持診券赴科就診如須轉科診治者（例如內科轉外科是）其所掛之號不論何種除牙科外在當天內均可適用隔日重行掛復診號（五）各種診券未經本院蓋章者概作無效除牙科診券有效期間為六個月外其他各科普通診券可長期應用倘有遺失須另行納資補券（六）例假日及星期日除急症外普通及特別掛號概行停止

南京市社會局舉辦第二屆新生活集團結婚通告

字第　號

本局舉辦第二屆新生活集團結婚定于九月二十日開始登記十月二十日停止登記十一月一日核准公佈十一月二十日舉行婚禮凡本市市民願參加者須於登記期內向本局領取集團結婚辦法及聲請書依式填就由男女結婚人隨帶登記費二十元親來本局登記特此通告

南京市土地局核准土地登記公布欄

二十四年十月十九日核准

號穆懿榮太平橋四號　張安宇豐富路二六三號　林潤泉三條營外口十八號　他項權利登記陳蕢蓀唱經樓一九二號　丁福祥迴龍街十九號旁　他項權利登記柳萬源小煤灰堆四十九號

號潘忠順東關頭十八號　王金才等大香爐四號　沈中記牛首巷二二號二四號一號　蕭慶瑜許家橋　張受祜七家灣二四號　金復生長樂路一三九號　張鳳翔蔡家苑二三號

會館石鼓路二七號　吳鑄九等坍釣魚街四號　張元洪武路二〇九號三一號　吳鑄九等釣魚巷二八號四〇號　李寬武渡船口十七號　黃長生洪武路四三二號

文敏廣州路　張貴朵頭條巷十七號　高文敏廣州路　中一救火會大香爐一十七號　朱啓富籌市口　首都電話局綏遠路七號　楊銘松等建康路四三號

氏建康路五〇一號　馬國章等弓箭坊六二號　朱遠卿大彩霞街四九號　朱季賢建康路四九五號　馮李氏醬棚營十號　廖德源許府巷　史德鎔水倉巷

夜巷十八號　馬伯良等昇州路一二七號　馬維貴等醬棚營十七號　沈增餘等醬棚營九號　艾少甫昇州路　魏慶明高家巷　高雲漢廖方所巷　陳長松等石婆婆巷

七號　周錢氏止馬營三一八號

陳星垣等建鄴路一三九號一四一號　他項權利登記程愛棠迴龍街二十三號　火會唱經樓三九號四一號

遺失聲明

鄙人前領蘇皖郵政管理局，發給第七七號圓式證章一枚，因在途中乘車遺落，無從尋索，除呈請補領新式證章外，特此登報聲明作廢，

鮑延禧啓

日報索引

第三卷　第五期

民國二十四年十月十五日

目次

一、二十四年八月份日報索引分類表
二、二十四年八月份日報分類索引
（一）社會類
（二）政治類
（三）經濟類
（四）交通類
（五）教育類
（六）學術類
三、二十四年八月份日報著者索引

編輯主旨

日報記載現代社會，政治，經濟，國際，教育各問題，均為我人研究之對象，惟以頭緒紛紜，恆苦散漫，難以稽考，縱有剪貼，亦覺浩繁。本刊在將日報上各項問題，分門別類，編成條理分明之系統史料，極便於研究社會時事諸問題者之參考。本索引取材之日報凡十餘種，計上海申報，新聞報，時事新報，晨報，南京中央日報，漢口武漢日報，西京西京日報，天津大公報，北平北平晨報，廣州民國日報香港工商日報，及南洋星洲日報等。內容豐富，編法新穎，誠為學術界無上之工具刊物也。

總發行處　中山文化教育館發行處　南京中山門外體育場路

總代售處　上海雜誌公司　上海四馬路三二四號

價目　每月一冊每冊五角全年五元五角　每月十五日發行

津浦鐵路簡明行車時刻表

民國二十三年七月一日起實行

列車＼站名	北平	天津東站	天津總站	天津西站	滄州	德州	濟南府	泰安府	曲阜	兗州府	臨城	徐州府	蚌埠	滁州	浦口	南京	上海北站
平滬通車第三〇一次	十五點〇五分開	十八點二十分開	十八點四十分開	十八點五十三分開	廿一點三十〇分開	〇點二十分開	三點三十三分開	五點四十二分開	七點十四分開	七點五十分開	十點十分開	十二點十一分開	十六點十九分開	十九點三十五分開	廿一點十五分開	二十四點開	七點四十五分到
平浦通車第三〇五次	十八點五十分開	廿二點廿分開	廿二點四十五分開	廿三點〇一分開	二點三十分開	六點十五分開	十點十六分開	十二點四十二分開	十四點二十七分開	十五點三十分開	十八點廿分開	廿一點〇二分開	二點二十分開	六點廿一分開	八點到		
津浦快車第二一次		八點五分開	九點三十分開	〇點四十七分開	十三點廿二分開	七點〇三分開	廿點五十四分開	廿三點廿〇分開	一點廿四分開	二點廿六分開	五點十五分開	七點四十五分開	十三點廿三分開	十七點三十分開	十九點到		
浦徐混合第七一次												六點十分開	十二點三十分開	十八點十七分開	二十點二十分開		
徐濟混合第七三次							七點二十五分開	十三點十三分開	十二點五十分開	十三點四十六分開	十七點十五分開	十九點三十分開					
濟津混合第七五次			十二點〇五分開	十二點二十分開	十五點五十八分開	十九點四十七分開	廿三點三十五分開										
濟津混合第七七次			十七點開	十七點二十分開	廿一點五十七分開	二點二十分開	六點〇五分開										

列車＼站名	上海北站	南京	浦口	滁州	蚌埠	徐州府	臨城	兗州府	曲阜	泰安府	濟南府	德州	滄州	天津西站	天津總站	天津東站	北平
滬平通車第三〇二次	十六點開	廿三點十五分開	一點四十分開	三點〇五分開	六點三十八分開	十一點〇五分開	十三點〇五分開	十五點四十七分開	十六點十四分開	十八點十五分開	廿點四十五分開	〇點廿五分開	三點二十九分開	六點三十分開	六點五十五分開	七點三十分開	十點廿四分到
平浦通車第三〇六次			十九點十五分開	廿一點〇六分開	一點十三分開	六點三十分開	八點三十八分開	十一點四十二分開	十二點〇八分開	十四點二十七分開	十七點〇五分開	廿點五十二分開	〇點三十一分開	四點十三分開	四點四十分開	五點二十分到	八點十九分到
津浦快車第二二次			十點開	十一點四十分開	十六點十一分開	廿一點三十分開	廿三點四十五分開	二點五十五分開	三點二十三分開	五點四十二分開	八點廿八分開	一點十分開	十五點四十八分開	十九點三十八分開	二十點十分開		
浦徐混合第七二次			七點三十五分開	九點三十七分開	十五點十二分開	廿一點五十五分開										廿點廿分到	
徐濟混合第七四次						七點二十分開	九點五十九分開	十三點二十三分開	十三點五十六分開	十六點四十五分開	十九點十八分開						
濟津混合第七六次											十二點〇〇分開	十五點四十一分開	十九點十八分開	廿二點五十八分開	廿三點十分開		
濟津混合第七八次											二十三點開	三點廿六分開	七點三十四分開	十七點五十分開	十二點〇三分開		

第六屆全國運動大會特刊

全運會第六日
再造四項全國新紀錄
戴淑國一鳴驚人打破劉長春
錢行素四百公尺讓位於李森
滬女子接力賽冠軍不幸取消
擲壘球雙美爭豔

（本報十五日上海專電）刪（十五）女四百米接力跑中、滬第三棒、滬與第四棒、越十米、由粵隊提出抗議、請取消滬第一資格、大會定刪晚審議、

（本報十五日上海專電）張伯苓談滬女子接力賽、因最後一人跑道錯誤、有照片爲證、決取消第一資格、依次遞補、粵抗議勝利、

（本報十五日上海專電）本屆村參加田徑賽、傑黃瑞文萬米一名、始終追隨谷得勝、極爲全場注目、十五圈後、與滬王正林追逐、最後一圈、始落爲五、獲最寶貴二分、全場鼓掌、

〔四百公尺〕

戴淑國
咬牙拚命得冠軍
打破劉長春所保持之全國紀錄

（上海十五日電）男子四百公尺決賽、十五日下午二時十分舉行、參加各將、於複賽後、休息尚不到二十分鐘、事前一般均預料傳金城、戴淑國、必將火併血戰、尤以傳之錦標呼聲最高、參加決賽者、共八人、傳居最外圈、戴在最裏圈、放槍後、傳戴二人、即大步前進、不到百公尺、即位居人前、戴於預賽中、均鬱鬱不得志、此時抱必勝決心、腳步寬大輕快、至將近三百公尺、轉入直道時、在傳前約一公尺、咬牙拚命直奔、傳亦誓以戰、全力傳不放、毫不以三百公尺追、五十公尺、已將追、但力傳、亦努力傳、刺不及、追以一、戴終以一公尺許戰勝煊赫一時之傳金城、奪得錦標、成績五十二秒二、打破劉長春保持已七年之五二秒四之全國紀錄、全場聞得報告後、掌聲雷動、李延祥落傳後三公尺、得第三、賽畢、由吳醒亞給獎、

第一名、戴淑國（滬）（成績五十二秒二）
第二名、傳金城（馬）
第三名、李延祥（蘇）
第四名、金長顯（遼）
第五名、梁蘊民（粵）
第六名、鄧民聲（粵）

上海市對河北女子籃球賽情形（國際社）

〔壘球決賽〕

兩小姐
先後新創高紀錄
潘瀛初後來居上馬三擲無進展

（上海十五日電）十五日下午一時起、女擲壘球決賽、因地滑風逆影響成績、初賽馬杏燕、一擲即破全國紀錄、滬、潘瀛初、僅四十公尺餘居第四位、決賽時、馬三擲無進展、潘咬緊牙關、奮力擲去、達五十公尺許、超全國紀錄、其結果如下、

第一組、潘瀛初（滬）五〇、四五公尺破全國紀錄
第二組、馬杏燕（粵）四五、兲五公尺破全國紀錄
第三組、梁韻森（滬）四五、三〇公尺
第四組、原恆瑞（豫）四三、〇九公尺
第五組、藍倩瓊（滬）四一、六兲公尺
第六組、胡文蘇（冀）四〇、五〇公尺

〔二百公尺〕

錢行素
皇后寶座讓李森
打破全國最高成績錢屈居亞位

（上海十五日電）女子二百公尺決賽、於十五日下午一時二十分舉行、李森、錢行素、焦玉蓮、鄧銀嬌、四健將、再度火併、焦發腳最速、八十公尺以前、一路領先、鄧居次位、錢李在後、李拚命追趕、百公尺時、躍居首位、錢亦越鄧而居第三位、李最後努力衝刺、以二十七秒五、完畢全程、打破錢行素所保持之二十七秒六之全國紀錄、全場歡聲雷動、錢經最後努力得第二、差李約二公尺、焦差錢一肩、鄧落焦後一步、許梅英、陳鏗、分得五六兩名、此項得分、滬十六、馬四、閩二、賽畢、由吳鐵城給獎、（一）李森、（滬）（二）錢行素、（滬）（三）焦玉蓮、（滬）（四）、鄧銀嬌、（馬）（五）許梅英、（閩）（六）、陳鏗、（馬）

〔三級跳遠〕

上海將
張嘉夔獨佔首席
京健兒楊道貴未有進展獲第二

（上海十五日電）男子三級跳遠決賽、十五日下午一時開始、參加二十一人、滬張嘉夔、初跳即佔首位、京楊道貴、繼其後、餘均在十三公尺以內、決賽時、張進至十四公尺以上、平王士林、亦超十三尺、楊未有進展、結果如下、

第一、張嘉夔（滬）一四、一二五公尺
第二、楊道貴（京）一三、一二二公尺
第三、王士林（平）一三、一二公尺
第四、薛濟英（平）一二、九八公尺
第五、王先登（閩）一二、九二五公尺
第六、霍鉅康（滬）一二、六八公尺

女子標槍決賽第一原恆瑞擲標槍時攝
（全國紀錄砂紀）（國際社攝）

勝河北之上海市女子籃球隊

〔女子接力〕

人才盛
滬隊小姐得錦標
短跑女王相競奔走如出籠飛鳥

（上海十五日電）女子四百公尺接力決賽、十五日下午二時二十五分舉行、滬以錢行素跑第一棒、焦玉蓮第二棒、彭愛沛第三棒、李森跑末棒、放槍後、錢奮勇直奔、奪得首位、焦玉蓮繼之力奔、與其餘各隊相距益遠、至彭愛沛接棒、前進時、已領先、約七八公尺、但最後一棒、李森因發腳太早、致彭李間接棒太慢、幾爲粵隊超出、然此短跑女王、相持約十公尺許、一躍而前、直至終點、勝展翅直飛、乃如出籠之鳥、勝粵約二公尺許、第三馬來亞落後五六公尺、滬隊成績五四秒五、打破全國紀錄、賽畢、由潘公展給獎、此項得分、加倍計算、滬十四、粵十分、馬八分、青六分、閩四分、平二分、結果如下、

第一、滬、錢行素、焦玉蓮、彭愛沛、李森、（人名以起跑先後爲序）
第二、粵、李媛芬、佘倘英、楊異珍、張潔瓊、
第三、馬來亞、陳鏗、戴婉華、曹漢華、鄧銀嬌、
第四、青島、許行宜、唐共貞、仲貴貞、仲平貞、
第五、閩、許梅英、林智慧、羅玉珠、趙玉治、
第六、平方綱、杜怡蓉、許寶冷、甯美玉、

〔最後一幕〕

白熱化
萬米谷得勝得勝
打破本人成績王正林獲得亞軍

（上海十五日電）田徑最後一項、爲萬公尺決賽、十五日下午三時舉行、滬王正林、火併山西三將、形成白熱化血戰、空氣緊張、得未曾有、參加者、達三十一人、共跑二十圈、槍聲起後、滬張良居先、王正林、谷得勝、金仲康、混居人羣中、三圈後、谷躍居首位、王正林緊隨、第四圈、王正林、取谷而代、金仲康、居第三、五六七圈、第八九兩圈、谷王相爭劇烈、與山西三將苦戰不休、至第十圈、谷得勝、王會斌、李登桂、首尾相接、黃瑞文、王正林、林落後十餘公尺、金仲康、更後三十公尺、陳樹森、則在金後六十公尺、至第十七圈、谷得勝、王會斌、巳大佔優勢、領前達二三十公尺、王正林則越過李登桂、居第三位、黃瑞文、金仲康落後六七十公尺、最後一圈、谷得勝、王會斌、相距二十餘公尺、惟王會斌、奮力前進、愈追愈近、谷乃猛力狂奔、最後更努力衝刺、於全場掌聲雷動中、衝破白線、奪得冠軍、成績三十四分十一秒六、打破其本人保持之三十五分三十六秒二大會紀錄、但距孫滌之三十四分一秒全國紀錄、尚差十秒六、當谷將抵終點時、落後四十公尺之王正林、用最高速度奔馳、而進越過王會斌、經劇烈之競爭、而得第二、王會斌第三、落後一步、李登桂第四、又後十餘公尺、黃瑞文、金仲康、在李後十餘公尺、分得第五、第六、又黑省盧永豐、至第八圈、因鞋破赤足而戰、雖落後兩圈、但始終不懈、跑完全程、博得掌聲不少、賽畢、由孫科給獎、結果如下、

一、谷得勝（晉）　二、王正林（滬）　三、王會斌（晉）
四、李登桂（晉）　五、黃瑞文（桂）　六、金仲康（蘇）

男子一千五百公尺決賽起點（國際社）

褚民誼談
我國體育大進步
全運會迭有新紀錄發現

（京訊）政院秘書長褚民誼、今晨由滬返京、於下關車站語記者、本屆全國運動大會、於雙十節在滬開幕、連日天氣極佳、溫度適和、各代表、均能大顯身手、田徑球類、迭有破全國之新紀錄發現、誠爲體育進步之現象、深爲可慶、又國立戲劇音樂院美術陳列館、自決定與國民會場合建後、建築基地、已購定國府路、建築費、預算爲四十萬元、藍圖亦在審查中、一俟決定、即可招標興工云云、

王世杰電勉健兒

（上海十五日電）王世杰十四日電吳鐵城云、頃因郵寄停航、敬煩代告選手、諸君、拜代致歡忱、連日以來、諸選手之運動員風度、較前益有進步、女運動員成績之優越、足見女子體育、近已大有進展、球類成績、一般均臻佳境、至堪欣慰、敢懇策勵諸君、繼續努力、以爲全國青年之楷模、而增大會光榮、

大會花絮

（本報上海特派員通訊）此次大會臨時規定、凡田徑賽各項決賽畢後、即舉行個人榮譽給獎、計第一名得金牌一塊、第二名至第四名各得銀獎章、第五名第六名銅獎章、金銀全爲化學製品、實際上不值一文也、至團體獎品則俟大會閉幕後再爲舉行、故每項決賽畢即由報告員報告請優勝選手集大旗下、奏樂拍照給獎、給獎人員則臨時在司令台上拉夫、計先後已給過獎者爲汪院長、孫院長、吳鐵城、曾仲鳴、朱家驊、王世杰、王正廷、張伯苓、張發奎等、貴太太方面則爲王正廷之老太太、王正廷之夫人、汪精衛夫人陳璧君女士等、每次給獎時、諸位屬老及夫人等均爲選手童子軍等包圍要求簽字、王正廷夫人本爲舊式女子、小腳長袍、簽施美利三子殊覺勉強也、女子擲標槍冠軍爲河南選手原瑞恆小姐、美姿容、豔麗如花、當給獎時、與其他五位優勝小姐並立梯級上、更顯出斌媚白皙、數十雙鏡箱齊向小姐工作、卡脫之聲、不絕于耳、觀衆望遠鏡亦對小姐注視、全場掌聲不絕、新聞記者席上、某君帶一名交際花來、裝束十分摩登、跣足着高跟皮鞋、坐在最高一排上、穿極短小褲、大腿畢露、肉感異常、一般工作緊急之記者、於是全部向後注視、交際花臨行時、高跟鞋之皮跟忽告脫離、引起滿堂譁笑

爪哇河北男子網球雙打比賽圖示爪哇優勝代表

我國決參加
世界運動大會
經費確定爲十七萬元
明年在德舉行

（上海十五日電）第十屆世界運動大會、於明年八月一日至十六日、在德舉行、我國決參加、中華體育協進會主席董事王正廷及會長張伯苓、十四日乘汪院長、孔祥熙、參加全運會之便、即面懇核定經費十七萬元、並電達教育部長王世杰、原電云、王部長惠鑒、我國參加世界運動大會預算、今午乘汪院長、孔副院長、親自審核、規定爲十七萬元、日內即將預算表郵寄貴部、請轉呈政院、特電奉聞、即希察照爲禱、弟王正廷、張伯苓同叩、

〔明星歌舞會〕

胡蝶唱
打碎玉欄杆
徐來唱「洋化青年」
顧氏姊妹灣灣月嚴月閒春之花
陶醉了鋼筋鐵骨的健兒啵

東北健兒倍增傷感

（本報上海特訊）大會以本屆到各單位運動員、特別踴躍、尤以新疆、蒙古、西藏、及邊遠各省遠道而來、最爲難得、連日因運動緊張、多勞頓不堪、故大會特定於晚間舉行游藝會、以娛樂健兒身心、

肉腿如林

前晚七點鐘時光、體育館、已擁到不少的健兒、都是肉腿相依、疊爲肉牆、參加表演的、都是明星影片公司之電影女明星、故各運動員接到大會請柬後、都喜形于色、想一瞻仰胡蝶姑娘之風度、尤以一班女健將、更欣喜若狂、其明星號召力之大、實不下於我們出洋之梅博士矣、

清歌一曲

汪院長於前晚六點半、在體育館宴各歡選手、順便報告、此次運動會之經過、并有所勗勉、語多鼓勵、席散、即由明星唱歌、計有胡蝶唱「打碎玉欄杆」、徐來之「洋化青年」、嚴月閒之「春之花」顧梅君蘭君兩姊妹之「灣灣月」、其他爲朱秋痕、舒繡文、黃耐霜、王人美、白虹、袁紹梅、均有歌舞表演、節目甚精采、博得掌聲如雷、

樂極生悲

據記者探悉、前晚游藝會、明星表演各單位選手、已全體偕往參觀、故宿舍內各部份、除有看門的工友外、已無人影、迨汪院長宴會後、東北五省區選手退出體育館返宿舍休息、據一般人觀察、因東北健兒恐憶起九一八戰歌舞中失陷之慘史、故再不願聆此靡靡之音、聞曾有人以此事往詢短跑怪傑劉長春、劉氏僅搖頭不語、自有所感觸云、

男子一千五百公尺決賽優勝者前六名首席者爲上海市選手賈連仁

女子籃球戰白描
上海小姐大勝河北

（本報上海特訊）昨日女籃球、上海對河北之戰、因河北前戰勝湖北、故已負微譽、而上海則久戰不餒之老將、會出征海外、無戰不克、故慕名來觀者達千餘人、上海隊擁有投籃準確的猛將陳榮明之輩、又衛則有死守不放之陳白雪之流、休想動他分毫、故操勝算、當然不在話下、迨戰事終了、滬果然以六三一一二二大勝河北隊、觀衆多拍手、歡呼稱頌不置、

〔田徑〕

男子四百公尺複賽
金長顯傳金城佔兩首席

（上海十五日電）下午一時男子四百公尺複賽、分兩組、每組取四名、董淑昭、臨時放棄、傳金城、戴淑國、同在一組、競爭甚烈、傳以二公尺勝、成績近全國、結果如下、

第一組　金長顯、（遼）梁民聲、（粵）五戴宗莊、（馬）陳福添、（粵）五四秒七、

第二組　傳金城、（馬）戴淑國、（滬）五李延祥、（蘇）梁蘊明、（粵）五二秒六、

田徑賽昨結果
上海兒女榮膺總錦標
個人得分　男冠軍張嘉夔傅金城　女冠軍爲滬小姐李森
馬來亞得亞軍

（上海十五日電）男女田徑各選手、得分統計如下、

（甲）男子田賽
冠軍、張嘉夔、十一分、亞軍、劉福潤、十分、第三王禾、八分、第四、丘廣夔、葉遂安、符保盧、郭潔、彭永馨、于清榮、各七分、第五、王季淮、楊道貴、陳寶球、冷培根、敖華明、各五分、第六、劉明儒、王士林、馬德光、劉劲風、張齡佳、李世明、各四分、

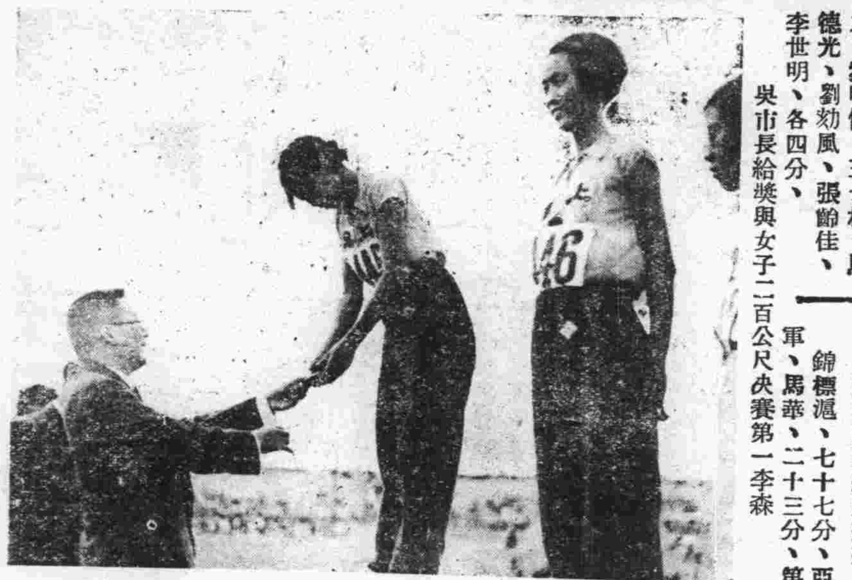

吳市長給獎與女子二百公尺決賽第一李森

（乙）男子徑賽
冠軍、傅金城、十七分、亞軍、賓連仁、十四分、第三、戴淑國、十二分、第四、谷得勝、王正林、各十分、第五、劉長春、林紹洲、孫惠培、邱忠澄、各七分、第六、李延祥、六分、

（丙）女子田徑
冠軍、李森、二十六分、亞軍錢行素、十九分、第三、潘瀛初、鄧銀嬌、各十七分、第四、陳榮棠、十四分、第五、原恆瑞、陳鏗、焦玉蓮、各十分、第六、許梅英、丁桂梅、各八分、

（上海十五日電）男女田徑賽、各單位、得分統計如下、

（甲）男子田賽
錦標滬、五十一分亞軍、遼、二十四分、第三、平、十九分、第四、京十四分、第五、粵、十二分、第六、冀、十分、第七、馬華、七分、第八、鄂、五分、贛、五分、第九、閩、四分、第十、川、三分、第十一、蘇、一分、

（乙）男子徑賽
錦標滬、七十七分、亞軍、馬華、二十三分、第三、晉、十七分、第四、遼、十五分、第五、粵、十三分、第六、蘇、十分、第七、平、五分、第八、冀、四分、浙、四分、京四分、第九、桂、二分、威海衛、二分、

（丙）女田徑賽
錦標滬、一百三十分、亞軍、馬華、四十五分、第三、粵、二十六分、第四、閩、二十二分、第五、豫、十分、第六、鄂、七分、第七、青、六分、第八、冀、五分、湘、五分、第九、浙三分、第十、蘇、二分、平二分、第十一、川一分、

劍拔弩張 國際大會戰
田徑足球同日舉行
陣容已定厲兵秣馬

（上海十五日電）全運會、爲鍛練各選手起見、原定十六十七舉行國際田徑賽、現以旅滬西人選手隊、尚未組成、決改二十日舉行、

（又電）全運會中西足球大賽、定於二十日下午三時、在田徑場舉行、原定秩序、爲大會錦標隊對西聯隊、惟華隊陣綫、經已由李惠堂擬定理想陣綫、抽調香港、馬華、廣東、上海四區精銳而成、至於西聯隊、亦經上海足球會公佈正式出場人物、係集合英尼斯、法商、西捕、葡萄牙、西商會等勁健兒而成、其實力之強、不言而喻、屆時交手、必有一番驚人之表演也、二十日上午九時、尚有一幕大會足球亞軍之爭奪戰、亦大有可觀、預料屆時田徑場中、必有人滿之患云、茲將華隊及西聯隊陣線列下、

▲華聯隊
包家平（香港）　譚江柏（廣東）　麥紹漢（廣東）　蔡文禮（馬華）　徐亞輝（廣東）　杜志泉（馬華）　鄭季良（香港）　陳鎮和（廣東）　李惠堂（香港）　孫錦順（上海）　曹桂成（香港）

▲西聯隊
史密頓（英尼斯）　馬山兒（法商）　蘇　德（西捕）　考斯坦（葡萄牙）　馬法蘭（英尼斯）　雷米迪（法商）　華　侍（法商）　柯　蘭（英尼斯）　雷　成（西商會）隊長　波賽利（騰克斯）　惠　律（西捕）

▲後備員　威托爾（葡萄牙）　H柯　拉沙（葡萄牙）　P馬逵（膺霓斯）　派克（法商）

球類比賽

●男子足球次賽

〔滬〕〔勝〕〔粵〕　（上海十五日電）十五日上午六時、滬鄂足球次賽、鄂隊人選雖不差、然滬隊多以勁旅稱、上半場、滬以四比〇佔先、下半場、滬再勝六球、鄂努力反攻、卒進一只、打破光蛋紀錄、總結果、十比一、滬勝、是役因場地溼滑、球員均泥濘滿身、如在水中作戰、常博觀衆大笑、

〔粵〕〔勝〕〔京〕　（上海十五日電）十五日下午五時、粵京足球次賽、陳鎮和、首開紀錄、楊水益、譚江柏、繼續建功、上半場、粵以七比〇佔先、下半場、再勝五球、京隊亦還敬一隻、成五比一、總結果、十二比一、粵勝、

●男子排球次賽

〔滬〕〔勝〕〔冀〕　（上海十五日電）十五日下午、男排球次賽、滬對冀、滬隊有大將曾廷賓、丘廣夔等、勝利可操、第一局、滬打殺頗烈、冀擋救有方、比數接近、十一比十、換邊後、滬佔先、丘廣夔、連下數城、廿一比十七、滬勝、第二局、曾丘如連珠砲發、冀一蹶不振、又以廿一比七敗、第三局、冀重振精神、奮鬥到底、表演較佳、但終不能敵滬、結果廿一比十四、滬又勝、

〔港〕〔勝〕〔浙〕　（上海十五日電）男排球次賽、港對浙、於十五日下午一時舉行、港實力較厚、浙雖有長人張錫祜、奈孤掌難鳴、後防無人、尤爲失敗最大原因、結果廿一比十七、廿一比十三、十九比廿一、廿一比九、總計三比一、港勝、

●女子籃球次賽

〔滬〕〔勝〕〔冀〕　（上海十五日電）十五日晨十時、女子籃球次賽、滬對冀、開戰後、冀發球不中、反被滬首開紀錄、滬投射準確、聯絡純熟、冀呼應生疏、實力不濟、上半時、二十七比八、下半時、三十六比十四、總結果、六十三比二十二、滬勝、

〔蘇〕〔勝〕〔平〕　（上海十五日電）女子籃球次賽、平對蘇、雙方實力平均、自始至終、差數未過四分、惜平隊投球欠準、失機頗多、蘇隊中鋒徐碧雲、投擲俱佳、建功獨多、上半時、十二比八、下半時、十四比十六、總結果、二十六比二十四、平以二分之差受挫於蘇、

〔閩〕〔勝〕〔豫〕　（上海十五日電）十五日下午二時、女籃球次賽、閩對豫、閩前鋒傳遞敏捷、豫無法應付、豫動作遲緩、開賽後、一分鐘、閩先得四分、此後屢建奇功、第一節、十七比二、閩佔先、第二節、豫稍活躍、但不能迎頭趕上、上半時、二十八比十一、閩勝、下半時、豫每況愈下、終以十三比五十四受挫、

男子撐竿跳決賽第一符保盧（左）與第二王禾合攝

●女子排球次賽

〔粵〕〔勝〕〔港〕　（上海十五日電）女子排球次賽、共有兩組、豫對滬、因豫棄權、滬勝、港對粵、於三時開始、兩隊表演精彩、觀衆擁擠、粵之楊玉瓊、扎擊最佳、博得全場贊美、開戰後、各不相下、粵進攻、港還擊、互有勝負、第一局、港以二十一比十七獲勝、粵不肯甘休、大舉反攻、楊玉瓊、扎壓有力、建功最多、乃以二十一比十七各勝一局、第三局、粵仍進攻、港防守嚴密、相持頗久、至二十二比二十二時、楊又作兩次扎擊、以二十四比二十二、再勝港隊、第四局、形勢愈緊張、港以失地未收、誓必報復、果以二十一比十八、再造和局、第五局、爲存亡關頭、初交鋒、港隊尚能應付裕如、未幾即感疲態、粵再接再厲、連續得分、結果二十一比十二、粵勝、總結果、三比二、港隊受挫、

●女子壘球複賽

〔冀〕〔勝〕〔滬〕　（上海十五日電）女子壘球賽、參加者、共六單位、魯勝京、滬勝粵、已獲決賽權、冀勝蘇後、十五日與滬爭決賽權、于下午一時開始、吳鐵城、張伯苓、均到場參觀、第一局、滬先得一分、冀大舉進攻、連得六分、第二局、滬再得一分、第三局、各無所獲、第四局、滬又得一分、第五局、滬連擊皆中、猛得三分、克成平手、雙方形勢緊張、第六局、均未進展、第七局、各有得分、結果、以八比二、冀獲勝、定十七日、與魯決賽、

女籃球決賽
廣東小姐敗浙江
▼浙雖玲瓏終差一等甘拜下風▼

（上海十五日電）女子籃球決賽、粵對浙、十五日下午一時舉行、粵聯絡純熟、身強力壯、浙雖玲瓏、但球差一等、終居下風、後粵調新軍登場、仍多投中、結果五十三比十四、粵勝、

漫將成績說籃球
京隊健兒勝一籌
冠軍固難測敢望奪得亞軍歸

（本報上海特訊）關於本屆全運男子籃球參加者、共二十四單位、除香港西藏四隊已自動棄權外、獲得次賽權者有滬、鄂、粵、冀、京、平、青島、菲律濱八隊、崇觀此五日來比賽所知、湘、浙、川、蘇、皖、豫、青海、吉林、蒙古等隊、雖各俱特長、但與一二流球隊比來、當然不能同日而語、但以成績方面觀察得之、

（勝）　　（敗）
上海……山西
山東……江蘇
南京……山東
廣東……福建
湖北……安徽

上海與山西之戰、上海幾爲之吃虧、廣東對福建之戰亦不過僥倖而已、其他河北隊此次出席選手都是初出茅廬之輩、他如平津青島各隊亦不過二流隊伍努力、否則恐無有希望也、談到錦標問題、則須意外、以一般人觀察、本屆全運籃球、當以南京對菲律濱之戰最令人矚目同時以此二隊奪標最有希望、

菲律濱健兒、個個活潑、投籃均十有九進人材亦甚平均、合作精神尤爲佳妙、如前日對四川之勝竟以一百對二十二之絕大比數克服川軍、誠爲空前之收獲、

我們京隊係集國體與軍校之精華而成、擁有唐寶堃李震中李公瑜諸將、戰來又快又猛、其「怕死」之神妙、實出乎其他各隊之外、

故以技術經驗說、京隊實高人一籌、吾人保將雖不能一定奪得冠軍、而亞軍一席當不致成問題也、今（十六）日京隊即遇菲律濱隊、兩雄相拚、必有一場你死我活之驚人戰鬥、甚望我京市健兒、好自爲之、莫負吾人期望、吾人僅以這一個好消息、報告我京市球迷、且看明日之戰來結果如何、（曼達寫）

女子二百公尺決賽中途（國際社攝）

今戰林寶華必敗
林望蘇人老珠黃
許承基勝徐次達成一面倒

（上海十五日電）男子網球單打三賽、十五日午後一時舉行、計賽四組、結果、爪哇許承基、以二比〇勝冀張鑫華、爪哇曾端才、以二比〇零勝蘇徐次達、因雙方實力懸殊、賽成一面倒、毫無精采、其餘兩組、馬華林望蘇、以二比一倖勝平解華、馬華陳其安、以二比一力克平溫亞文、全場以後兩組最精采、第一盤、林望蘇大刀闊斧、以六比二輕易取得、解平此不敢力敵、改變戰略、先以高球誘敵、林望蘇、果爲所困、解以六比一、勝第二盤、造成平手、第三盤解仍用舊法、林以猛烈之底綫長抽、以五比三、七比六、領前、觀衆咸爲林危、究以解缺乏經驗、林得以九比七、得最後勝利、亦云險矣、林望蘇、人老珠黃、出球無力、且開球與高壓過弱、今日半複賽、遇滬林寶華、絕難倖免、平溫亞文、爲新進青年網球家、與馬華陳其安、堪稱工力悉敵、第一盤、溫長抽短擊、得心應手、以六比一佔先、第二盤、雙方陷於苦戰、終果、陳以十比八、打成平局、第三盤、溫本可獲得、奈好勝心切、操之過急、時有不可原諒之錯誤、陳得以八比六、反敗爲勝、各組比數如次、爪許承基、以六比一、六比一、勝冀張鑫華、爪曾端才、以六比二、六比三、勝蘇徐次達、馬林望蘇、以六比二、一比六、九比七、勝平解華、馬陳其安、以一比六、十比八、八比六、勝平溫亞文、

會場拾零

四川抗議經過

（本報上海特訊）眞是多事之秋、在選手資格問題解決之後、又來一套四川抗議、川半足球賽和國術紀錄、但是審判委員會開會的結果、却把抗議書和保證金全部退回了川領隊、一場爭論、却變成了一幕喜劇、張老先生眞能化干戈爲玉帛、

不過請求解釋

明明這是抗議、但是四川總領隊的陳述、却又不承認這是抗議、說這不過是請求大會解釋比賽上的疑點、同時要大會注意有這麼一回事情、既不是抗議、那末何用請求審判委員會開會審議、

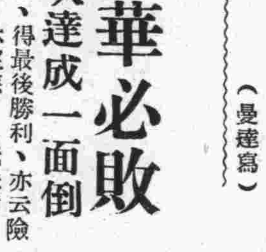

蒙古與河南摔角情形

不至如此荒謬

劉君繼續的陳述、說一次足球裁判員叫笛吹錯了、還有延長時間、少踢了三分鐘、裁判員呂葛馥的答覆是、足球裁判員在一分鐘內常有吹十幾次叫笛、所以在一個比賽中、要說明那一次、吹笛是錯誤和錯誤的原因、根本就不可能、而且裁判員也决不會像四川所說的無故鳴笛停賽的荒謬、

恐怕不懂規則

少踢三分鐘、裁判員的答覆是、足球和局延長三十分鐘、這三十分鐘要分爲兩個十五分鐘、中間要互換球門但是中間沒有休息、四川球員在延長時間十五分鐘換門時、曾經出場休息、裁判員馬上鳴笛集合、已就誤三分鐘、四川計時、大概把這三分鐘扣了去、所以裁判員的說明、還是說着四川球員的不明白規則、連教練把時候也計錯了、

或許是聽錯了

還有國術射箭、川領隊說川選手劉用熙的成績、據裁判員口頭報告的成績是一〇八……（？）但是紀錄紙上、却祇有一〇〇……類、這中間是否有錯誤、請求調查明白、裁判員的答覆是、沒有憑證的、大會的紀錄、要寫下來才作爲正式紀錄、大概是川選手和教練當時聽錯了也難說、

張伯苓和事老

四川領隊既不承認這是抗議、說不過是請求解釋疑點、那末既然解釋明白當然也不堅持、王正廷借風轉航說四川領隊既無抗議之用意、就提議把保證金十元退回、張伯苓老先生善作和事老、也不經全體的同意、說來人很佩服劉君的態度、附議將抗議書和保證金全部退回、作爲取消這事、這位劉先生也就不說什麼的接受了、一幕喜劇、半點多鐘、就閉幕了、

國術男子 器械預賽
選手十二人

（上海十五日電）十五日午後、國術爲男子器械對手預賽、選取十二人、旋舉行男子摔角次賽、

女網球半複賽
病美人戰敗彊場
王家姊妹花一勝一負
未免啼笑皆非

（上海十五日電）女網球單打半複賽、十五日下午三時舉行、計四組、除晉王春菁、京黃山農、各以六比一、六比四、分別擊敗粵楊渭濱、川葉玉如外、餘兩組、滬魏麥谷、以二比一淘汰、晉王春藏、京陳清、以二比一擊敗平唐明珍、晉粵之戰、王春菁以低急之正手、向楊反手進攻、楊球藝亦不弱、情露慌態、以一比六失去首盤、第二盤、楊奮發有爲、曾以二比一、四比一居前、終被王以六比四獲勝、京黃山農戰敗川葉玉如未費力、滬魏麥谷擊法穩健、晉王春藏帶病出場、第一盤、魏小心應戰、王則大刀闊斧、未免大意、以四比六失敗、第二盤、王努力反攻、以六比〇獲勝、第三盤、王體力不支、苦戰一小時、以九比十一失敗、京陳清對平唐明珍、亦頗緊張、各勝一盤後、陳以經驗較豐、得以九比七、獲最後勝利、各組結果如下、晉王春菁、以六比一、六比四、勝粵楊渭濱、滬魏麥谷、以六比四、〇比六、十一比九勝晉王春藏、京黃山農、以六比一、六比四、勝川葉玉如、京陳清、以六比四、二比六、九比七、勝平唐明珍、

美人魚兒
小姐們的日記
生活又幽默又寫意又浪漫
游泳池中多水怪

（本報上海特訊）今早（十二）大約只不過是六點鐘的光景、我們五個人就醒來了、這是大會開幕的第三日、我們也須得到游泳池去試試水、免得到那時、摸不着東西、

大家一齊起牀、祇張華徵尚挨着不願穿衣、大家只好迫着他穿上運動衣、走向宿舍的一角去洗臉漱口、

睡在我們左右的各省市運動員、也都跟着下牀、大家熙熙攘攘、倒也很有意思、

這次我們到上海來、都怕下水、因爲香港廣東、這幾地的水將、眞太厲害、我們這些初嘗水性的怎能與他們去拚呢？心中總是這樣忐忑地跳、

到八點多鐘的時候、我們都拿着游泳衣走向游泳池去、

造到游泳池後、池中已到了很多水怪、我們能够認識的就是曾到過南京的汪受先小姐、她此次代表上海出席、游來游去不停的練習、大概是想奪錦標的、

美人魚姐秀珍姐、也在游泳池練習、他的母親還伴的一位老太婆、坐在池旁有笑有談的、不知說些什麼、

秀珍游泳的時候、有一位男的在跟着她上上下下、不停的指導、這大概是他們的指導員、可惜我們沒有人來指導、眞太可憐了、

在跳台附近的都是我們南京的男游泳選手、像曾清射、鄧畢林、徐甯生等都在一上一下的跳個不停、以我們看、恐怕將來是有着希望的、

看着眼花了、心中想下水去玩玩、但是又怕冷、因爲今日天氣尚發着風哩、

到八點半的時光、我們大家、抱着勇氣、一齊跳下水去「啊喲、眞冷」我們不約而同的這樣叫出一聲來、

張華徵最怕冷、她跳下去不到一分鐘、就上來了、她說「怎麼今天發起風來、叫我們眞吃不消」引得我們都笑了、

李玖珍和珍姊妹、到底是老資格他們倆像無什麼似的、走上來又想跳下去、只見他們倆像兩隻水鴨、在水中間忽沉忽浮、

何文靜文錦姊妹、則善笑而不多說話、大家下水、她們也下水、所以、她倆總是跟隨便便的、

九點鐘到了、美人魚伴着翻江永陳振興同來、剛走入池、就有很多迷哥迷弟請她簽字、乖乖、她的吸引力眞不小、

汪受先與楊秀珍、大概感情很好、她倆不時的笑着、有時也同在一處游泳、給我羨煞了、

我們游泳了一回、接着有兩位南京新聞記者拚我們談話他們問我們「每天練習幾小時、感覺得不冷麼、及其他一些的話」、

起初、是由張華徵告訴他們、「天氣眞冷了、簡直怕下水」、

我們告訴他、南京眞太不成話、像他們各省市的運動員都有浴衣、祇有我們沒有、像這樣冷的天氣、簡直把我們凍死了、

那兩個新聞記者很同情我們、最後他要我們簽字、我們也就各人簽了字、

我們游了一會、覺得沒有在南京游泳寫意、因爲此地都是生人、天氣又冷、好像身體上也不很舒服、十點鐘到、遠遠地聽到鈴、這是要我們停止游泳的記號、於是我們五隻落湯雞的姊妹、一齊上來、站在池旁看了一會、大家談着笑着、

香港廣東的幾位女將、到底不壞、她們游的姿勢太好了、我們大家是這樣談着、

看看時鐘已是十點多了、我們都感覺得疲倦、換上了衣服、慢慢地走向宿舍內去、

大家都說這次游泳恐怕沒有把握、有的說祇要努力練習將來總管有希望的、

外面是女子籃球比賽、我們站在窗口望去、這一羣肉搏的女將、眞太辛苦了、看台上的觀衆很多、每進一球、總是怪叫起來、接着又是一陣掌聲、

吃了中餐、有人提議到上海去玩、但是又有人反對、結果是等幾天再去、

我們都覺得坐在宿舍內太無聊了、無形中談到吃的上面去、

張華徵說「她最愛吃糖、巧克力她是最歡喜的、沒有了、只是聽到別人、吃糖會磧牙齒、所以她也有時忍着不吃」

李玖珍和珍姊妹說、「喜歡吃水菓、像葉子、香蕉橘子等都愛吃、但是廣東店裏的點心、也是一樣的歡喜的、

何文靜何文錦說、她們喜歡吃蛋糕、一見了人家吃蛋糕、她們就想吃、所以從前在學校裏、總是跑到街上去買蛋糕藏在箱子裏的、

大家說說笑、看看已是下午兩點多鐘了、於是都坐到體育館看打籃球倒寫意意、也就舉點見識、

下午、我們在田徑場看了一下、又跑到排球場網球場溜了一個圈子大家都覺得沒有一點興趣、

晚上聽說是羣芳會演唱京劇、我們等到吃完晚餐、就偕着去參觀、因爲大家都不懂、也只好呆坐着看了一騙、直等到十點鐘才睡覺、

我們預備明天早點起來去游泳池練習、大家約定是六點半鐘就動身去、整個的天、總算就是這樣的消磨過去了、

艮地出售

茲有史姓房屋基地一塊約六十餘方座落富厚崗地方四鄰均爲上流人士現願廉價出售如有欲購者請至娃娃橋十六號沈姓接洽

張子有土地登記啓事

茲有坐落本市啞叭巷街門牌十六號十七號十九號地產東至啞叭巷西至東區第二救火會地南至東區第二救火會地北焦姓屋面積二分八厘四毫七絲茲因本產執業書據早年被火燒燬除另請公告外特先登報聲明如有異議即向南京市土地局提出理由及證件爲要

李述庭土地登記啓事

茲有坐落本市燕子磯區和平鄉第十三號門牌地產東至韓永福西至本宅山南至周服三北至王家宥李少亭面積田六十一畝六地三十四畝八分契據前因江甯縣土地陳報處將該契據遺失如日後有執存此契據是如廢紙除另請公告外特先登報聲明

袁南軒土地登記啓事

茲有坐落本京戶部街第九號門牌地產東至農民銀行西至朱姓屋南至汪姓屋北至戶部街面積一畝一分一厘九毫七絲茲因原領憲字第二一號藍圖遺失除另請公告外特先登報聲明如有異議即向南京市土地局提出理由及證件爲要

美華服裝商店

工精藝巧　材料優良
樣品繁多　以備選擇
製備衣服　必須考究
實事求是　定價低廉

地址太平路花牌樓
電話二三八六五

臥嘗飯店

提倡國貨的一急先鋒
▲定辦筵席▼
自五元到十六元止
甲種七角乙種五角
▲國貨大菜▼
一花園飯店一
是南京最合現代式的……

一切設備完全國貨
電話 二二零五三號
地點 中山路新都大戲院斜對面

北平老牌

馬應龍專門眼藥

專治砂眼及各目病其效如神

地址太平路南口中正街西首路北
下關大馬路西首

首屆一指 趙半仙 命相課

寓中正街門帘橋四五七號
談言屢中　別出心裁

首都湘大旅棊社減價啓事

本社開設，歷有年所，交通便利，房間寬敞，定價低廉，招待週到、並附設食堂，包辦酒席宵夜小喫，應時俱有，諸凡設備，盡善盡美，各界顧客，久所賞許，茲應新運，暨酬答顧客，特自本年一月十日起，凡蒙惠顧，房金減半，旅客捐茶水一併在內，長年包月，尤特別克己，侍役賞費，聽客自便，特此減價。
△地址　國府路東首黃家塘
△電話　二三九二五

哲學專家吳劍秋標準論相

（港）（粵）（著）（名）
「標準哲理論相」「來人不要開口」「須靜坐一分鐘」「能知心腹之事」

（一）能知軍界前途進退
（二）決定政界升官罷職
（三）曉得商界生意盈虧
（四）預測學界功名得失
（五）解釋你的婚姻美惡
（六）鑑辨你的妻妾賢愚
（七）察看你的兒女多少
（八）警告你的謀事成敗
（九）判斷你的家庭變遷
（十）化除你的目前愁慮
（十一）推查你的流年好壞
（十二）詳述你的終身榮枯

以及種種有不能與人言難聞請來一試直言答立判分明定有特殊奇驗
「優待各界士女」「剪此報紙來談」「論相暫取四角」「推命減潤五角」
現寓南京二郎廟延齡巷東亞飯店一〇五號

廣東醫院

專治　花柳白濁　陽萎早洩

定州郭敬宇眼藥主治各種眼病功効無比

敝號總廠創於河北定州歷有年所製造最優等眼藥功効卓著藥到病除久爲各界所推許經行政院衛生署化驗完竣證明批醫字三二一號化雲散眼藥一種實業部亦給有獎狀品名超等眼藥上等眼藥鐵道部鐵路沿綫展覽會亦給獎褒揚名馳中外各大商埠均設有支店特約經理茲爲推廣營業起見售價從廉各界請認明郭敬宇眼藥金魚牌商標嚴防順音假冒敝號非與全憑廣告宣傳者可比務希垂察外埠函購原班寄奉
得奬證明　鐵道部第七五一號　實業部第九二號
認明金魚商標郭敬宇眼藥謹防順音假冒
總號　河北定州
支店　定州車站　上海法大馬路自鳴鐘　南京昇州路行口街
本京經理　中華路金魚藥社
各大商埠均有特約經理

留日性病專家 黃文山

專治　手淫或酒色過度所致之遺精早洩腎虧陽萎神經衰弱失眠健忘精神不振淋濁婦女生殖器各種梅毒與新老花柳病併發症等診斷確鑿用藥有方爲振興民族及增進家庭幸福計收費從廉
診所中正路廿七號新街口南中西醫務所

婦科名醫 馳名全國 救星 韓奇逢

主治經血不調，趕前錯後，經閉腹痛，子宮寒冷，腰腿筋骨疼痛，或久患小產，腹內有病者，發燒心忙心跳，白帶過多，久不生育，氣虛，飲食少進，夜不安寐，時愈時犯，睡多惡夢者，頭迷肢酸無力者，胸膈鬱悶，虛勞咳嗽喘症，凡患經血各症服之，如同邪病，行經血色不正或紫色成塊及淡紅者，午後發燒者，凡有代售經血無上靈藥，萬試萬靈，因生氣或房事所傷以致崩漏者，效力絕大，可謂婦女第一聖藥也，各大藥房均有代售，總發行所南京公司上海英租界大通路，定價每盒五元，每打五十元，南京白下路大中橋西第二九一五號，各界購買一九三款匯至即寄不誤
韓奇逢藥房限公司

首都福記汽車行

總行地址白下路珠寶廊
總行電話二二三一六七號

下關分行

地址大馬路
電話四一九三三號
到隨叫隨租出車汽

地點	送單	來回
城內	$1.00	$2.00
下關	1.20	2.40
下關至西門東門	1.50	3.00
中山墓	1.50	3.00
靈谷寺	2.00	3.50
上新河	2.00	3.50
燕子磯 牛首山 麒麟門 土山鎮	4.00	6.00
板橋 秣陵關 江甯鎮	5.00	8.00
棲霞山 湯山	6.00	8.00

首都唯一 高尚男女 新新服裝專家

金風送爽之際
本商店新到大批呢絨花色合時精製1936年最新式現代標準大衣
▲四大特點▼
式樣新穎　文雅美觀
價目貴確　定期不誤
地址太平路花牌樓電話二一七〇四轉

樵山醫院

專治內外花柳各科
最新治淋　電療短波機
特設　高週波電療機　大熱光燈　大號太陽燈　愛克司光線
包戒煙癮　毫無痛苦
本院備有病室以便住院療養
院址　龍王廟火瓦巷　電話　二二八四一

實業部註冊中國首創第一家

精益眼鏡分公司

配眼鏡決不能如購普通物件可比
因爲戴不合光度之眼鏡對於智識及事業精神有莫大阻礙
本公司爲全國最進步之眼光學專家
驗光準確　儀器精良
品質高尚　價格公平
中國精益眼鏡公司
南京支店　太平路花牌樓　電話二二三四一
驗光主任王翔欣謹啓

大陸銀行

秉服務社會之宗旨與各界合作

總行　天津
分行　上海　濟南　南京　長沙　杭州　無錫　漢口　蘇州　北平　青島　石家莊　鄭州
支行　南昌　南潯　蚌埠　牯嶺

兼辦普通商業銀行業務

兼辦　國外匯兌　儲蓄　信託　代理收支各種款項

南京分行　朱雀路中　電話二三三八七　二八一七〇
南京支行　北門橋魚市大街　電話三一五八三　二一〇六三

中國國貨銀行儲蓄部

創業　養老　教育　婚嫁　種種問題
惟儲蓄可以解決之
印有詳章承索即奉

南京行址

新街口
水西門大街
行口
黃埔路勵志社內

首都龍門汽車行

新式汽車
電話　二三八一八　二三四一三
日夜出租

城內送單一元
下關送單一元二角
每小時二元
●遠途另議●

敝行服務週到久荷各界稱譽所有車輛均係新式安穩舒適輕快無比茲爲優待顧客將定價減低敬祈鑒察
總行地址國府路七號
分行地址夫子廟龍門街十號

南京市政府公報出版

第一五六期

南京市政府公報第一五六期出版本公報內容編制計分會議規程法令公牘報告統計特載附錄各欄材料豐富編輯新穎每月出版一期現第一五六期業已出版定價每本大洋一角本市開明圖書教育用品社及正中書局均有代售如欲定閱請向市政府秘書處編譯股接洽可也

國醫內外科郭受天應診

時間　門診上午九時至一時　出診午後三時至八時
診金　門診初診一元復診減半　出診初診五元復診三元
地址本京長樂路張都堂巷十一號

廣東澤民醫務所

門診　上午八至十二時　下午二時至六時
出診午後　三至八時
急症隨到隨診　急症隨時出診
醫師陳潤生　女醫士姚舜英
地址大行宮北碑亭巷　電話二三二二三號

輔雲診療所

▲專門花柳白濁等科▼
無論急慢白濁新法治療見效迅速負責根治
精割包皮過長只收六元毫無痛苦注射六〇六及九一四新法注射決無反應藥量〇三、〇四五、〇六、三元〇七五四元〇九、五元
時間　上午九時至十二時　下午一時至五時　△星期照常▽
地址三元巷二十號

沙眼根治之可能

沙眼原非一種，並有輕重之分，若病者能以時日，十之九有治愈之可能，本醫師憑已往之經驗，與補充除少數特型之惡劣沙眼外，其餘如濾綿數年難治之沙眼，往往在短期間內獲極顯著之奇效，本診所特備△紫外光△特別手術△空青眼藥，專治各種沙眼，凡患此沙眼者，希注意及之，爲幸。
診病時間　上午九時至十二時　下午一時至四時　例假及星期日上午九時至十時過時不診
鄭懷仁醫師專門眼科　南京鼓樓南中山路旁

鳴謝婦科聖手程立卿

啓者鄙人結婚多年久未生育，留意內子體格似覺無病，惟常患腹痛，逐漸有氣虛血弱之感，深然憂之，乃請程立卿女醫師詳細檢查，判爲宮口窄小位置不佳，津液酸性過甚，若不迅與治愈，防礙孕育，於是每日到診所依法治療，扶正宮位，通闊宮口，減輕酸性，治理不久，多年復痛一旦消除，現已成孕數月矣，設非醫師診斷明確，醫術高名，何克臻此，爰特登報鳴謝，並告同病者知所問津焉
程醫師診所在楊公井國民戲院對面　日間電話二三一四六　夜間電話二二二〇八
總理陵園警衛處李勤昌啓

鳴謝國醫吳海泉先生八法神針

凡男婦患膨脹癥瘕痞塊花柳月經不調及一切疑難雜症求診者無不針到病除內人患膨脹年餘今春來京就醫中西醫屢治無效前晤金鑄齋君詢知金夫人亦患膨脹曾經吳先生以針術放水完全治愈乃立請吳先生診視亦斷定爲水膨施針放水應手奏效仙德內人月經不調久不受孕經先生一針獲男特此聯名登報鳴謝
趙筱坡住國府東街六號
金鑄齋住細柳巷湖北會館
毛仙德住御史廊十七號
地址城北太平橋二十一號內吳海泉診所

精製銅版鋅版五彩商標銅牌

利豐美術照相製版所

特點　出品精良　交貨迅速　價目低廉　接送稿件
地址中正路二七八號
電話二三九一七號

尹兆康牙醫遷移於中山北路中央路保泰街交叉左角新建之鼓樓齒科院應診

掛號時間　每日上午九時至十二時　下午三時至六時
診治時間　每日上午十時至十二時　下午三時至七時
星期日全日照常診病星期一下午完全停診不在診病時間內請勿駕臨敝院否則概不接待

京市社会

北極閣 京市鐵路之溝渠內 美籍少婦尸一具

身無傷痕·解剖之後·無新發現 警廳聞訊·認爲離奇·偵騎四出

◇…尸主係衛生署許某之妻

首都警察廳第六局丹鳳街分駐所巡邏警士、於昨晨六時在北極閣南麓正面坡下、與京市鐵路間之溝渠內、發現美籍少婦尸體一具、服裝整潔、全體幷無傷痕、經卽報告警所轉報警察廳後、警廳當卽由督察處長金斌親率幹員馳往出事地點察看眞相、一面幷卽通知首都地方法院派員前往檢驗、嗣經查明尸主爲衛生署荐任技士許世鉅君之夫人、乃電知衛生署備用中央醫院救護大汽車一零零八號、裝送尸體赴中央醫院太平間暫置、惟以死者致死原因未明、下午復將尸體移往解剖室、由該院病理檢驗課從事解剖、大陸社記者昨特分向各方面探訪、玆誌其詳情如次、

◇巡警發現 法院檢驗◇

丹鳳街警察分駐所巡警、于昨晨六時許、行經該處之北極閣南麓、京市鐵路軌道之上、忽于山下鐵路以北之溝渠中、發現一西婦之尸體、身着紅灰色女式西裝、肉色絲襪、高根皮鞋、黃髮、左臂灣曲、斜仰于溝渠之內、旁置女用雨傘一柄、度其年齡約在三十歲左右、當經該巡警報轉警廳後、旋由該廳督察處長金斌率帶幹員數人親往察看一過、幷從事尋覓死者親屬、經數小時之訪問、始發覺爲衛生署技士許世鉅君之妻、乃一面通知法院于十時半派檢察官與紹昌隨帶法醫滋場檢驗一面通知衛生署轉告許君、斯時已轟傳遐邇、觀者絡繹不絕、衛生署因恐尸體受陽光蒸晒腐壞、十一時檢驗完畢後、當卽由衛生署長劉瑞恆轉電中央醫院、于十二時四十分派救護車到場、將尸體裝入汽車內運赴中央醫院太平間停放、

◇解剖完畢 死因待證◇

尸體于一時許移達中央醫院後、院長劉瑞恆、副院長沈克非、衛生實驗處副處長金寶善、京市衛生事務所所長王祖祥等、卽詳加磋商、因尸體毫無傷痕發現、乃施以解剖法、俾覓致死原因、當由中央醫院病理課主任康熙之着手、其餘人等均于旁監視、經詳細檢驗腦部及心臟等處完畢後、認爲可疑部份、均已取出、該課康主任旋卽將所獲部份、以顯微鏡及種種化學方法查驗、尚未得有結果、

◇討論善後 今晨入殮◇

衛生署長兼中央醫院院長劉瑞恆、對于此事、亟爲關心、於下午二時在署召集該署暨中央醫院護士學校、助產學校等高級職員與死者家屬許世鉅及許氏兄弟等十餘人、開會討論善後事宜、經決定俟尸體于解剖完畢後、卽由尸主領取棺殮、當于六時解剖完竣、尸主許君當晚卽向警廳法院辦理領取執照手續、今晨卽可入殮、

◇美領裴克 赴院探視◇

死者蘇森女士、美國人、自與現任衛生署技士許世鉅於去年四月結合後、尚未正式入中國籍、美國駐京總領事裴克、素與蘇森女士熟識、全館人員聞此消息後、甚爲哀惜、裴克總領、幷于昨日下午二時親赴中央醫院、由署長劉瑞恆、尸主許世鉅等、導往太平間探視、幷致唁忱、至二時半始行離院、警廳廳長陳焯、以此事甚爲離奇、且出事地點在警衛週密之首都、爲求致死原因起見、已飭偵騎四出、務期水落石出、

◇劉瑞恆談 出事情形◇

衛生署長劉瑞恆當陪同美領裴克探視尸體後、記者向劉署長探詢一切、據談、死者於生理學、衛生學等頗有造詣、署內特請其担任助產學校課程、同時並新兼任中央大學醫學院生理學課、來京日期尚不甚久、昨晚六時由助產學校赴中央大學上課(上課時間係晚間六時至九時)卽告失蹤、詎中大方面並未見渠到校也、至于斃命原因、現正由首都警察廳偵緝、不久當能大白、

◇許蘇二氏 結合經過◇

蘇森女士、美國人、現年三十歲、許世鉅君、浙江奉化人、年三十歲、于民國十八年入青島齊魯大學攻書、民國二十一年畢業、其時蘇女士在該校敎生理、許因求學術上之進展、常因疑問往請蘇爲解說、接觸時間較多、友誼亦厚、嗣經雙方之絕對同意、訂定婚約許自二十一年畢業後、充任湖南衛生實驗處技正、其時二人相隔千里以外、魚雁不時往返、經若干時之磋商、乃于去歲四月間、舉行婚禮、正式結合、蘇自與許結合後、卽將原有齊魯職務辭却、與許同服務于湖南、嗣經友人推荐于湘雅醫學院、擔任敎授職、夫婦感情極佳、

◇九月一月 來京服務◇

衛生署以許世鉅在湘工作、極爲努力、成績最著、乃於本年九月一日、將其調京服務、派往江甯縣政府辦理鄉村衛生事宜、蘇亦同時來京擔任中央助產學校敎授、同時並兼任中央大學醫學院生理衛生敎授、許平時住居于江甯縣府、蘇因兩處職務、每週僅有二日除有職務之日、住于助產學校外、餘均居住于城外、與許同居

◇尸主許君 異常悲痛◇

許世鉅君自經得悉噩耗、午前由江甯縣趕回來京後、急赴中央醫院、撫尸大哭、署內同人、均再三勸慰、許君因神經感受刺激太深、幾于舉動失措、可見其夫婦間平日感情之深、記者于衛生署會晤致詢一切、許氏僅稱本人腦筋已亂、對此不幸事件極爲痛心云云、

金樹仁閉戶養病

日內分謁蔣汪各要人 答謝政府特赦之德意

前新疆省主席金樹仁、自經國府特赦出獄後、以病體未痊、閉戶休養、從未出門一步、玆擬一俟稍愈、卽行分謁蔣委員長汪居兩院長答謝政府特赦之德意、近日新省同鄉前往慰問者頗多、金擬在京作長期居留、暫時不欲他往云、

安徽旅京同鄉 今日演劇助賑

歌舞話劇歌女排彩正接洽中

安徽水災旅京同鄉募振遊藝會、自成立以來、工作極度緊張、日前已商得上海劇院全人慨諾、于今日仍假世界大戲院公演「西施」、該會原擬敦請全體續演數天、以滬市全運會招待選手在卽、特來電敦催、故只能演十六日一天、十七晨全體乘特快車赴滬、並聞該會除請上海戲院助賑公演一天外、關于學校歌舞話劇、及請歌女彩排等、現正在接洽中云、

復吸毒品犯 章家興一名

警備部昨槍斃

昨日下午三時許、南京警備司令部執行槍斃復吸毒品犯章家興一名、玆錄其罪狀如下、案據首都警察廳呈解毒品犯章家興(張宜芝)一案、連同證物解請訊辦等情前來、經飭處訊明、復吸食烈性毒品屬實、依嚴禁烈性毒品暫行條例第五條後段之規定處死刑、經呈奉軍事委員會委員長行營批准執行槍決、等因奉此、除簽提該犯驗明正身、綁赴刑場、執行槍決外、合亟佈告、俾衆週知此佈、計開章家興(張宜芝)年四十歲、江蘇江甯人、住本京能江橋、三十一號、

救災書畫展覽

本京婦女協會 十九日華僑招待所舉行

本京婦女協會、前爲籌賑救濟本年長江黃河兩流域水災起見、特向各方書畫專家征求作品、以便舉行賑災書畫展覽會、將所得售畫代價、悉數移作賑災之用、玆悉該會自發出徵函後、已收到各方捐助作品百數十件、定十九日開始展覽、地點聞擬在華僑招待所陳列云、

褚承猷醫師

開設診所懸壺濟世

褚承猷醫師、畢業于國立中山大學醫科、歷任該校醫科助敎、兼附屬醫院醫師、及衛生署、經委會技士、蕪湖德華醫院院長等職、學識湛深、經驗豐富、擬難病症、一經診治、莫不着手成春、現特在本京四條巷一〇八號開設診所、懸壺濟世云、

市政府積極 完成各幹路

市府擬將中山路各衝要地段、實行放寬、並增闢鼓樓廣場、現正在積極籌劃開始興工中、記者昨曾前往市工務局、探詢最近工程詳細情形、據其負責談、中山路自乾河沿至鼓樓一段、車輛往來頻繁、爲增加繁榮、並策交通安全計、前特飭工局積極照中山路原有規定、拓寬至四十公尺、自動工以來、現已完成一半、至下水道工程、亦已裝設竣事、惟鼓樓地點重要、爲城內爭必經之點、會合各路車輛如雲、前經決定、在該處建築廣場、開闢圓路、以維交通、現經設計就緒、日內卽可開始拆卸四周障礙、進行動工云、

推廣改良小麥

三年內推廣宣城全境

江南鐵路公司農業改良場、自今春開辦以來、舉行各項試驗調査皖南農情、積極進行、不遺餘力、今又與實業部中央農業實驗所勘定安徽宣城夾埂圍合作、推廣改良麥種、聞該場將於三年之內、推廣宣城全境、預計五年之內、推廣皖南各縣云、

市立醫院 年底可開幕

市立醫院房舍均已完成內部裝璜、亦在設置中、年底可開幕、該院分三部、臨街爲保健部、負責健康檢查及孕婦檢查等工作、第二進爲普通病部、樓下門診、樓上設病床四十隻、第三進爲傳染病部、樓上下設病床七十二隻、院長由衛生事務所所長王祖祥兼任、每年經常費爲十一萬元、

土地登記期滿

京市七八兩區

京市第七(下關)第八(浦口)兩區土地登記自九月一日開始辦理、以四十日爲期、迄十月十日期滿、但第七區之四大地主因契據尚待整理、第八區因患水災、均未能如期前來登記、聞土地局復下令俾辦矣、

決定宣傳週日程

提倡國貨籌備會

·各國貨商店將舉行廉價·

首都各界提倡國貨宣傳週籌備委員會今(十五)日下午三時開第三次會議、討論事項多件、並決定宣傳日程、本京各國貨商店將舉行廉價云、

△　△　△

新都大戲院　明天起映

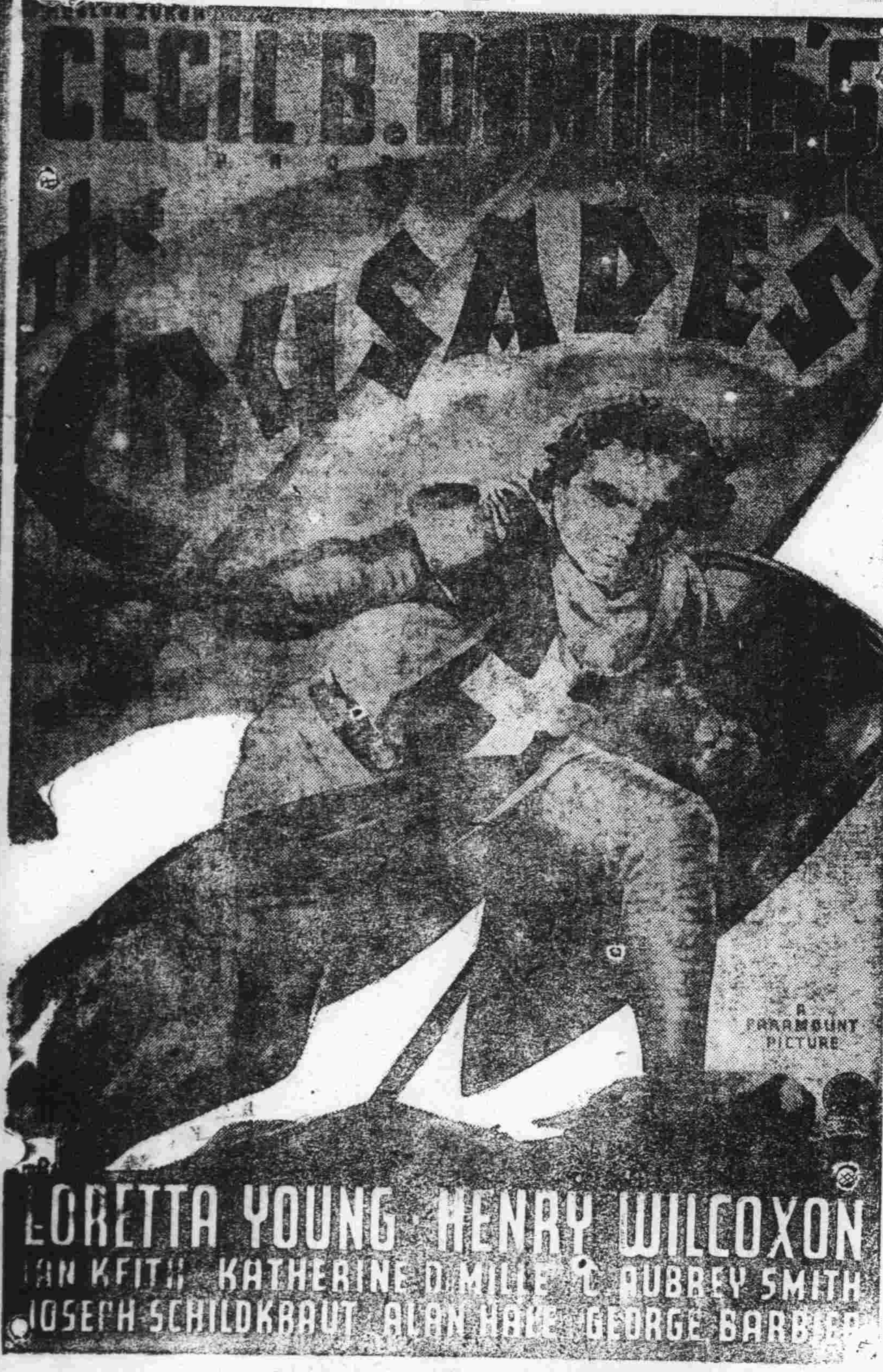

一九三五年十大鉅片冠軍

全部十三大本開場卽映正片◇觀衆諸君明日請早

導演聖手 西席地密爾 空前偉構

女明星洛麗泰揚領銜一萬餘演員共同努力合作

十字軍英雄記

無論任何鉅片都不能與本片相提論

詹姆士賈克奈領銜全體合演

祕密偵探警察大隊全體出動撲滅劇盜與綁匪大寫真

一身是膽

今日最後一天開映 超一切勦匪鉅片之鉅片

首都

今日特殊獻映 二時半·五時半·八時半。開映

耗六年半的光陰，十萬尺的底片，八萬里的海程，拍攝成這部驚奇偉構，

全世界注目 阿比西尼亞國王檢閱軍隊。

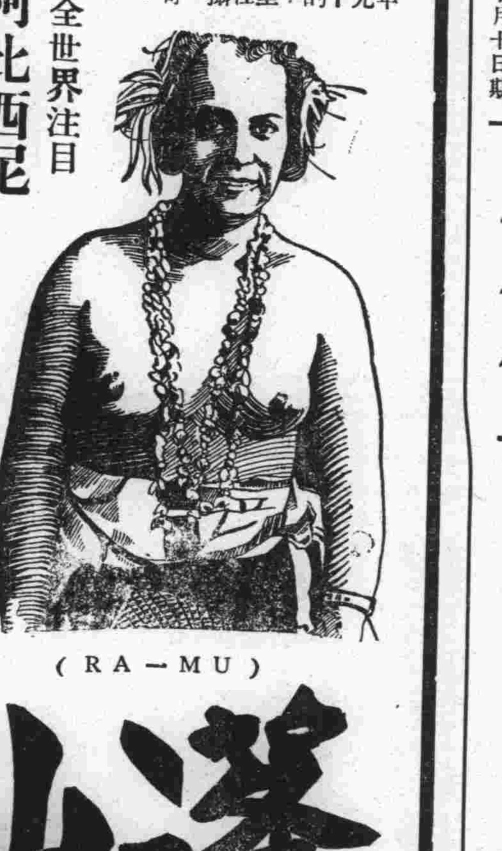

欲觀阿王御容，阿后國色。阿國赤足兵敢死隊，又各地之奇風怪俗者，不可不看此片，花些微代價，等於周遊世界。

(RA—MU)

蓬萊仙境

百麗半裸的聖潔處女爪哇成熟的露胸少婦

每場加映絕對珍貴五彩美藝新奇短片

南山服裝商店

驚人大減價

永不變色 莊青厚嗶嘰西裝每套特價十三元

花樣別緻 柳條花呢西裝每套特價三十二元六角

應時全毛 德國花呢西裝每套特價二十六元四角

完全毛織 時條啥味呢西裝每套特價二十八元

犧牲品每客限購一件售完爲止

人字毛花呢西大衣每件實洋十元三

條子花呢西裝每套實洋十四元

橡皮膠水雨衣連帽每件實洋九元

地址太平路二二三 電話二二九四五

存貨男女大衣西裝削碼售完普通雨衣每件一元起三元二角止還貨工錢不貫料

一律照碼九折

京市提高勞工教育 社局擬具實施細則
將籌設識字公民訓練等三班 各廠有五十人以上者須設立

勞工教育實施辦法大綱、業經公布、京市社會局依照該大綱第七條、製訂南京市勞工教育實施細則十五條、業經呈經市府、咨請實業教育兩部核准、茲錄原文如下、南京市勞工教育實施細則、第一條、本細則依照部頒勞工教育實施辦法大綱第七條規定訂定之、第二條、本市勞工教育事項、除遵照部頒勞工教育實施辦法大綱之規定外、依本細則行之、第三條、勞工教育分識字訓練、

公民訓練 職員補習三種

、凡本京廠場公司商店之工人、均應入勞工學校、或勞工班受各種訓練、但有左列情形之一者、得免受一部份訓練、㈠曾在民衆學校、或其他相當學校畢業、得免受識字訓練、㈡經公民試驗及格者、得免受公民訓練、合於一二兩項之工人、由各場廠公司商店、於每學期開始前一個月內、依據社會局訂定之勞工識字及公民程度

測驗標準 自行甄別、報

請社會局復查、其標準另訂之、但已經民衆學校畢業者、得免受測驗、合於第三項之二人、由各廠場公司商店、於需要時、自行驗試、將成績呈報社會局復核、第四條、識字訓練、與公民訓練、得混合施行、第五條、本市各廠場公司商店僱用工人、在五十人以上者、應設立勞工學校或勞工班、但應受同種訓練之工人、不滿三十人、或僱用工人、不滿五十人者、得聯合附近廠場公司商店設立之、或送工人入附近之民衆學校、或其他相當學校、第六條、工人不得

無故曠課 各廠場公司商

店、並應負督促之責、第七條、依照第五條規定、應設立勞工學校、或勞工班之廠場公司商店等、應於開業日起兩個月內、將籌備上項學校日期、及籌備者姓名、年齡、籍貫、住址、經歷、分列填表、呈報社會局開業、在本細則施行前者、應於本細則施行後兩個月內籌備呈報、第八條、勞工學校或勞工班、自呈報籌備之日起、應於兩個月內正式開辦、並須於開辦一月內、將左列各款、填具申請登記表、連同章則、呈報社會局核准登發、㈠校名及校址、㈡設立者名稱及地址、㈢籌備經過、㈣經費概況、㈤教職員履歷、㈥設備概況、㈦學科及學程要綱、㈧班級數及學生名單、㈨開辦日期、

勞工學校 或勞工班設

立於本細則施行前者、應於本細則施行後兩個月內聲請登記、第九條、勞工學校或勞工班於每學期終、應將左列各款填具報告表三分、呈報社會局轉呈實業教育兩部備查、㈠校名及地址、㈡原設立者之名稱及地址、㈢教職員履歷、㈣經費出納數額、㈤班級數及學生名單、㈥新生及畢業名單、㈦全學期受課時間、㈧學生到校受課情形、㈨其他、第十條、勞工學校或勞工班學生修業終了時、須將成績彙報社會局審核、並將證書呈局驗印、第十一條、勞工學校校長、勞工班主任及教員、應具左列各款資格之一、㈠校長或主任、(甲)在原設立機關任職、並有教育經驗者、(乙)高級中學、或舊制中學畢業者、識字及公民訓練教員、中等學校畢業或有相當程度者、㈡職業補習教員、(甲)原設立機關高級職員、(乙)具有專門職知或技能者、第十二條、勞工學校勞工班專任之教職員、其

待遇規定 ㈠校長薪金每

月至少二十六元、㈡主任薪金每月至少二十四元、㈢教員薪金每月至少二十元、校長主任教員由原設立機關職員兼任者爲義務職、但得酌給車馬費、第十三條、凡京市應設立職業學校、或職業班之各廠坊公司商店、於本細則施行後兩月尚未設置者、除限令於兩個月內籌設成立外、並依照工廠法或行政執行法處罰、第十四條、本細則如有未盡事宜、得隨時修正之、第十五條、本細則呈經市政府、咨請實業教育兩部核准後施行、

白敬宇眼藥
眼科神劑 萬試萬靈
白敬宇大藥廠
各地藥店均有代售
總店 南京白下路朱雀路
華南支店 昇平橋
電話 二三一一一號 二二五〇五號

市立盲啞學校 積極擴充校務
增設職業班以求深造 市府撥款添購新機件

市府前據社會局轉據市立盲啞學校呈、以該校啞科第一屆高級畢業生、因所受之教育、僅有小學程度、而國內又無相等於中學程度之盲啞學校、以是就業升學、均感困難、爰擬增設啞科職業班、以期該生等再求深造、養成專門技能、將來可以爲社會服務、當以事關特殊教育前途之發展、經指令該局轉令該校准予增設、每年經常費定爲一千四百四十元、現該班已於本學期開始時正式授課、最近該校爲該班購置華英文打字機、石印機、印石尖毛皮棍、縫紉機等設備、特擬具估價單計需費八百三十餘元、呈由社會局轉呈市府核發、現市府已轉令財政局照撥、

京蘇浙學生赴滬 參觀全運會
教鐵兩部商定優待辦法 電令三省市教廳局知照

本屆全國運動會、業已在上海市中心區體育場開幕、教育部爲督促全國青年注意體育起見、特於昨日電令附近之浙江、江蘇兩省教廳、及南京市社會局、仰於規定日期內、准中等以上學生、赴滬參觀全運會、並已由該部與鐵道部商定此項乘車優待辦法、茲探錄教部電令及該辦法如後、

教部電令 全運會之舉行

全運會之舉行、意在督促全國青年注重體育、該省市密邇上海、對於距滬交通便利地域之中等以上學校、應准其自行酌定辦法、於本月十六日至二十日期間內、允許學生結隊赴滬參觀全運、以資觀摩、又鐵路車費優待辦法、已商由鐵道部通知京滬滬杭兩路各站、仰即轉知、教育部冊(十五印)

優待辦法 乘車優待辦法

乘車優待辦法、凡團體在二十人以上、持有學校證明書者、三等車票價一律只收四分之一、於必要時、并得特開專車、業由鐵道部訓令京滬滬杭甬津浦路南段各站知照、又開京市將有六千學生赴滬參觀、京滬路局定於明晚特開專車兩列運送、

本屆高等考試 京粵試務處即成立
陳大齊林雲陔分任處長 平陝辦事處長均已內定

本年高等考試、及特種考試高級郵務員考試、至昨日止、均已先後分別截止報名、所有高考京、粵、兩試務處長、亦經國府於昨日明令發表、計南京第一試務處長爲考選委員會委員長陳大齊、廣州第二試務處長爲廣東省政府主席林雲陔、至兩試務處、俟組織就緒、日內即可同時成立、京試務處職員、聞即將報名處原有人員調充、北平、西安兩辦事處長、亦經決定、俟試務處成立、即派往兩地從事籌備、設置該兩辦事處、

全國兒童年實施會 積極實施兒童工作
督導各地舉行兒童運動會 研訂童工待遇及學徒制度

全國兒童年實施辦法大綱、關於十月份工作、業經該會分別辦理、茲探誌其辦理情形於次、(一)關於督導各地方舉行兒童遊藝會或運動會、此二種集合、均爲有益兒童身心健康之課外活動、業由該會致函各地方兒童年實施委員會、揭酌地方情形、定期舉行、(二)頒發兒童公民訓練小冊、業由該會薛天漢編輯完竣、內容主要事項、如兒童公民訓練目的、標準、實施生活、實施要點、及公民訓練、與新生活運動之關係等、均爲切要問題、據薛氏談、現已付印、本月底即可出版公佈云、(三)研訂童工待遇、是項辦法、最初由實業部范壽臧研究訂定、已草擬完竣、惟仍有須要修改處、現已由該會請衛生署朱章賡博士、根據實業部勞工法、及改善童工學徒制度辦法、加以修正、並擬定具體實施辦法、交由下次會議討論實施云、

全市童軍 募集寒衣
整委會已打扎待領

京市童子軍此次動員參加振災募捐寒衣、成績斐然、總共募得十萬件左右、連日以來、經市童軍整委會調集各團童軍整理所募寒衣、打扎成包裹、不日即可全部完竣、曾函請振務委員會派員接收、茲悉振委會昨已派人前往查驗、不日將由振委會分函各災區省市、派人前往童軍整委會接收施振、

二屆普考展期 明春舉行

本年第二屆普通考試選委會、原定於本年年底舉行、茲聞該會因高等考試定於下月一日分區舉行、工作冗忙、須至年底始可結束、對於普通考試、同時恐不及舉行、現經該會決定本年首都普通考試展期於明春三月間舉行云、

日本文學家 實船來京
參觀各文化機關

日本文學家實船、由我國駐日蔣大使介紹來華遊歷、業於前日抵京、昨晚十時由日海軍武官白浦引導、前往外交部拜會各高級長官、並請外部介紹、參觀京中各文化學術機關云、

交部昨考試 會計人員

交通部爲改進交通機關會計、需用會計人員極夥、並曾爲各附屬機關、屢次招致此項人員、現因各附屬機關需要此項會計人員尚多、特於昨日假考試院明志樓試場舉行考試、聞錄取之後、即可分發各附屬機關、如電報局等處服務、

中國美展
今日爲最後一天

中國美術會、在華僑招待所舉行三屆美展、迄已六天、昨日因天氣放晴、會場更見擁擠、並定出圖畫書多件、茲聞該會展覽今日爲最後一天、不再延期、京華人士、幸勿失此鑒賞藝術之好機會、

中華醫學會 三屆年會在粵舉行
大會討論提案計外科等七項 衛生署派往人員昨日已首途

中華醫學會第三屆年會、定下月一日至七日在廣州舉行、衛生署業經派定陳宗賢、楊永年、劉紹光、朱章賡、戚壽南、孫志戎、張維、楊崇瑞等八人前往參加、各員已於日昨赴滬、定本月二十二日由滬首途、聞各代表除於大會中報告衛生署及衛生實驗處研究工作論文外、并攜有展覽品前往展覽、茲據衛生署息、該會本屆會議、討論各提案、計分七科、(一)內科、(二)外科及愛克司光科、(三)公共衛生科、(四)眼耳喉鼻科、(五)皮膚及花柳科、(六)肺癆科、(七)瘋癲科云、

中國教育年鑑
決定編纂各項人員

中國教育年鑑編纂委員會、於昨日上午十時在教育部會議室開第三次會議、各委員均出席、先由主席報告、(一)增聘劉英士、陳可忠、李貽燕、郭有守等四人爲該會編纂委員、增派錢用和、朱章賡、二人爲編纂、(二)年鑑細目、均已送到、(三)調查表格、業已發出、(四)接洽編纂各國教育概況負責人員情形、次議決下列各案、(一)推定吳俊陞、常道直、莊澤宣、錢用和、國立編譯館曾作忠、馬宗榮、郭有守、王會善、編纂法、德、英、美、蘇、俄、意大利、日本、波蘭、土耳其九國教育概況、(二)通過編纂最近各國教育概況細目、(三)戊編內增加東北青年教育之救濟、及學術工作諮詢兩項、聞被推定之吳俊陞、常道直、莊澤宣、曾作忠、王會善五專家、已由教育部聘任爲該委員會特約編纂云、

經理月刊
研究軍需之唯一定期刊
第一卷第三期
九月三十日發行

插圖
還我河山
拿破侖之進軍……達維德作
鐘聲(四幅)……豐子愷作

會計人員應有之認識及其使命……熊仲韶
國防與經理……王陸一
國防本位的經濟建設……濮秉鈞
中國實施統制經濟問題的檢討……王檢
戰時財政政策之檢討……黃耕野
戰時統制經濟之諸政策……李奇流
從現代戰爭上確定我國軍需業務應有之努力……舒紹基
戰時軍需之責任……姚樸
世界軍需工業之現勢……鄒任遠
軍用器材……若愚譯
日本之原料政策……楊勇超
中國對日之債務問題……王雨生
比例圖與統計學……蔡治同
中國固有會計之史的研究……畢立
簿記之成立及其發達……張菊生
經理顧問
文藝
賤狗……蔣用宜
村學究所說的故事……伍光建譯

定價每冊二角 半年連郵一元一角 全年二元 中國農民銀行總分支行代售並代預定免收匯寄費

發行處
武昌軍事委員會委員長行營第二處
經理月刊發行部

首都唯一的燃料供給店
同益煤炭號
電話……31318
地址……珍珠橋西首

南京大戲院

本院重金禮聘仙霓崐劇社到京開演以來深荷各界贊許贈聯贈額獎借有加本院同人益知奮勉茲爲便利觀聽起見藉答顧曲諸君之雅意特將座位略事變更謹將價目列下諸希公鑒

仙霓崐劇社
日戲一時半
悔嫁
爛柯山
全本白羅衫 攪儀設計起 詳夢報冤止

仙霓崐劇社
夜戲七時半
請拜師
偷詩
全本宋江
黨人碑
玉簪記 自文遠遊 春乞茗起 至殉閣止

價目
日戲特對號廳八角 特非對號廳四角 正廳二角 普通一角
夜戲特對號廳八角 特非對號廳五角 正廳三角 普通一角 捐稅外加

金城大戲院
地址 下關商埠街　電話 四一四八八
時間◇日戲一時半起◇夜戲七時半起◇
價目◇日戲二角三角四角◇夜戲二角四角六角◇捐稅在內

劉花　名華許人青花 振北戲王衣衫　林蓋
金喜小仙　芙蓉花　豔鶯雲樓
李花　張林　王花　白
義芬　小琴　九鳳　幽鶯　萬良　俊仙　少亭

十六號日戲
夜審周紫琴
內中情節穿插盡致唱句繁多衆頭好

十六號夜戲
全部富春院
新排新戲今夜公演勢必擁擠請駕早臨

本院特約
江南汽車
今天起廉價
送客進城
由本院至鼓樓大洋一角新街口碑亭巷一角五夫子廟二角

國民大戲院
新秋鉅片總動員
今日最後一天
決不續映 失之可惜
華雷斯皮萊傑作
革命戰事熱情偉構
片長十二大本
開場即映正片
Wallace Beery

自由萬歲

實地攝製二年歷程萬里：墨國政府予以協助：九千餘墨西哥人多數爲此革命偉人之舊部：八百餘騎師飾班卓之部卒：始或斯空前巨構

明天
別風的滑稽唱情片
具味滑歌愛
鴉喉鶯啼
柴蘇變姿，潘蒂凱爾登合演

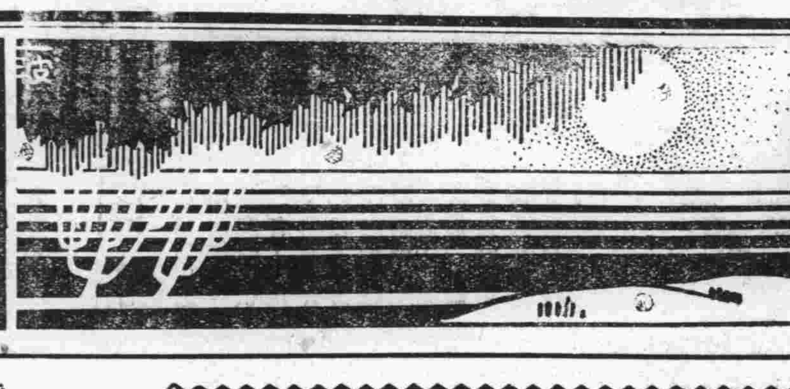

補白

余叔岩自與北平某報惹簍子後，久未登台；近據平友函，余定本月二十一日，在吉祥園出演，第一日定打棍出箱，戲價最高座，售五元。

全運會平市選手連職員，共一百九十餘人，招待處僅備二十餘人住處，勉强棲身狀至可憐！

照例文章

「莫譚國事，且畫娥眉！」（三十）

渤海王

昨天（上星期日）一位老朋友，張增鑫兄，在老萬全酒家結婚；婚禮之如何地熱鬧，自不用描寫。到了下午兩點鐘，朝副編者張慧劍先生，手裏拿着一個長方形紙盒子，踱着他那富有名士氣息，同文學家態度的步調；既搖且擺，搖而擺地來了！孤王正同榮任臨時度支部長，（即賬桌太爺！）綽號南京通的張萍廬兄，以及許多老朋友，正在團立在部長辦公桌旁，聞捺天；大家一眼看見慧劍手中的紙盒；不約而同地譁笑歡迎，一例直覺地曉得他送的喜對，一定有妙文章出現。果然，打開一看，一筆北魏，寫着八個大字

上聯是：「莫譚國事，」

下聯是：「且畫娥眉！」

大家鬨然一笑，齊聲道妙；新郎也隨對慧劍作了一個大揖。慧劍調侃他道：

「奇怪！今天爲何對我作起揖來？」

新郎哩，把臉紅紅，沒有發出聲來。祇在鼻子裏來個：

「唔……………。」

「莫譚國事」這四個字，發明在亡清宣統元年，那時本黨陰謀顛覆滿奴政府，其勢甚急。各省一般滿奴走狗，四處遍佈着偵探：在熱鬧場所，聞到提到革命黨的話頭，就不問是非，一律捕拿到有司衙門，誣以私通反叛的罪名。因此很有許多無辜良民，祇爲口頭不愼竟寃遭大辟的。而當時捕獲所在地主人，也要受一份嫌疑罪名。所以各省茶館酒店，以及浴室妓院，屋子裏牆壁上，多貼上形似舊歷新年中，人家堂屋裏，一種「捷報某某年萬事如意大吉大利」的報條一樣的東西，不過換上四個大字，道是：

「莫談國事」！

這玩意，大多是用紅紙寫的，還有些愚而且蠢的老闆們，怕人不注意，加上四個字，變做：

「奉告諸位：莫談國事！」

民國成立，束縛人民自由的一切禁令，當然和漢劉邦入關，解除秦朝苛政的情形，同樣地解放了！並且在孫中山先生手訂的「臨時約法」上，於規定全國人民有各種自由而外；還特許人民有「言論之自由」！可是中山先生，做臨時大總統不久，就禪位給袁世凱，袁世凱這小子，野心不小，公然要做皇帝！恐怕人民反對他，也抄襲滿奴老文章；派了若干萬偵探，密佈各省，偵察人民對他的向背。那時言論之不自由，較之滿奴政府存在時，有過之而無不及！因此，這「莫談國事」四個字，又重行在熱鬧場所走起時來了！

而今呢？本黨已統一全國，政府當局，盡是黨國先進，所賦與人民的「言論自由，」當然讓人民盡量地去充分享受，而今這「莫談國事」的帖子，當然是用不着了！所以慧劍先生寫這四個字的用意，是教一對新人乘着這不冷不熱的天氣，在新房中多談談家事，好使新來乍到的新夫人，多多明瞭家務，至於國家大事，自有那黨國先進辦理，好壞都無須過問，倘若一問，必找麻煩，國家興亡，如今匹夫是不必有責的！從前上海有位半吊子的詩人，他有句詩道：

「國事管他娘，且打打麻將！」

新郎是我的老友，最愛開「圓桌會議」。（白菜園的出典，非黨國之會議也！讀者誤會不得。）新夫人不知會開此會否？如果是老手，明天咱們約老慧湊一場，這叫做：

「新人國事莫談，且打麻將一場！」

至於「且畫娥眉」這一句哩？人人都知道是他們張府上的拿手好戲，用不着孤王宣傳！

兩面人

一方面：他是努力的鑽營搜刮，努力的來剝削人家來自肥；甚而吃，喝，嫖，賭，無一不是十足腐化。另一方面，他却唱着時代的讚歌，喊着堂皇口號，在文字言語上，處處都告訴人家他是一個徹底革命者。

一方面：他是買空賣空，爲自己創造勢力，不惜利用時機、奪攫政權，另一方面；他却樹着高大旗幟，發宣言，通電，「我不下地獄，誰下地獄」「我來跳火坑。」表示他爲國家犧牲到底。

這似乎不用這種聰明，便不能應付這樣的社會，所以越聰明的越來做兩面人。這樣才能做到時代的聖賢，時代的英雄。

蟋蟀雜話

蟋蟀以夜鳴，豢蟲之時常俾晝作夜，蓋夜間篝燈微步，聽其所在，明晨捕之，無有勿得，踏月披星忽忽終夜，明日遂不得不作北窗午睡。

蟋蟀鳴聲清越，若檣根遇有一二，聲玉敲金，伴人夜讀，然多感之人，往往因聲興感，掩卷踟躕，濃霜一降，鳴聲啞嘶，則即樂聞者，亦不卒聽矣。

紅樓夢爲說部傑構，其寫甯榮二府，由盛而衰，既詳且細。若司棋與潘又安一事，則先用「春意香袋」一事，伏之，即傻大姐所謂妖精打架者也。而傻大姐之拾得此囊，實因在「太湖石畔掏蟋蟀」也。園中姊妹，拈花鬥草，迷語敲棋，及放風箏，編花籃等無所不爲，獨於鬥蟋蟀一事，則付缺如，豈以傻大姐之所爲，不足語於湘，探，釵，黛耶？不然，寶玉湘雲及絳樓讀兒等閒何事不肯爲者？

海上花列傳，魯迅先生以爲「才子加妓女」的典型作結構，似有刻意摹倣紅樓夢處，中間述朱介人（？）捕蟋蟀事頗詳，然未及蟋蟀之性品與判別方法，豈作者對於蟋蟀一道，亦一知半解之門外漢耶？

世人每以蟋蟀譬之勇於私鬥者，如蟻之譬於勇於公鬥者然。實蟻之公鬥乃爲奪食，而蟋蟀之私鬥亦有待於調撥之草，調撥蟋蟀之草，秀於秋初，劈而分之有毛如絨，爲畜蟋蟀者必備之物。

畜蟋蟀者類以土盆，然市上新購得者必不可用，因新盆太燥，置蟋蟀其中，偶然缺水，則必涸死，故購得一盆，必先沉於水底，或埋於陰溼之土中。旬日之後，乃能取而用之，而過天晴氣燥，尚須沃以清水，故土盆實不如磁盆，唯磁盆須塡土耳。

斗轉星橫，夜寒襲袂，揮毫至此，不覺千言，若此時而欲盡予所知關於「蟋蟀」之知識，完全寫出，則恐萬言，亦不能盡然此非本文範圍。

離開白靈廟的時候

麐彤

離開白靈廟的時候，是在一個清凜的早晨，從冷冷的被中爬起來，我對這一個住了幾日的蒙古，那不禁感到了一點留戀，從包上圓頂孔露出臉來遮蓋蒙古大地的青天，似乎也在對我作臨別的凝笑。

出了包外，天氣還十分早，不到六點鐘的光景，太陽還隱在東山雲海中，淡淡的薄霧包圍了北面的山頭「鄂博」，蒙古包，有幾家炊煙和朝霧籠罩着河東的房屋。清晨的涼風颼溜溜吹過來，像冰彈打在人的面頰上，空氣似冰凍了般的沉寂，汽車一兩聲嗚嗚的叫聲，在和着悲鳴原野的微風。

我看了看西面在淡霧中失去了光輝的白靈廟，不知怎地，突地却感到了一點酸楚，爲了某一個原故我沒有機會去看這一個內蒙聖地中的大召廟，使我這個專誠來蒙古大地中看蒙古風光的年青人，不得不攜帶着一顆失望的心回去，可是，我也看的不少了。那到處的找「事」難的恐慌。那蒙古民族原始人式的生活，……，這一切蒙古風光我不是已經看得不少，聽得不少了嗎？爲什麽還要對那一個常看的像歸化合力圖召式的「白靈廟」一一定要感覺到未看到的悵惘呢？

穿着架重袈裟的喇嘛們也好像知道了我們要歸去似的，特地從廟前的坡上走下來，用一種惜別的眼光看我們，這時候，我們的男孩子女孩子們在沙地上站成了一個半圓圈，靜靜地聽許多拖着辮子的蒙古人擁着的一位王公講話，一位光着頭的瘦年青人給翻譯，翻譯的話語好像是在寒冷空氣中顫戰。我從人縫裏望過去，那一位拖着長辮子蒙古王公的話，似一個輕小的鼓鎚打着脆弱的鼓面，聲音是那麼低而堅定的。隨後是一位我們男孩子的慷慨的講說，可是，我知道，這只是一時的義憤，過了些日子，離開了這個他們眼中認爲新鮮的荒涼大地時，我們的男孩子女孩子還不是一樣過他們的優悠生活去了？

男孩子說完了話，我們又分乘了原來的四輛大汽車，走上了歸途男孩子女孩子們的唱歌聲高響起來，衝破了原野中寒冷的空氣，東山背後的太陽已露出一線金光，沐浴着蒙古大地每個人的手指都凍得屈不回來，鼻尖也有些凍的微微疼了，坐上了汽車各個蒙古包前站着的帶着長辮子的蒙古人一齊向我們揮着手，向我們的男孩子女孩子們高舉着帽子搖幌着也一齊高喊着新學來的一句蒙古話「塞紹，塞紹」（註）幾條蒙古狗狂吠起來，像是在與我們送行。

汽車駛動了，西山腳下的白靈廟和散落的蒙古包，河東的房屋一齊向後移動，這時候，我掉過頭去，心內充滿了各種滋味，急切間還看見那個蒙古包前的黃色旗子在金黃色的陽光照耀下隨風微微飄揚。

（註）塞紹塞紹係蒙人離別之語意謂在得好，在得好！

和坤的財產

籍沒單一張　把他分類一下

灕

前清乾隆朝，相國和坤，貪横無比，嘉慶立，參其罪而籍沒之，人民稱快。其家藏寶物，有內庭所無者，嘗見某筆記，載其籍沒單一紙，爰轉錄之，並以嚮諸今世之攬權要者，試較何如？

不動產項：正屋十三進七百三十間，東屋七進，三百六十間，西屋三百五十間，欽賜花園一所亭屋三十六座，圍式一所新屋六百二十間，花園一所亭屋六十四座，私設檔子房一所七百三十間，銀號十處本銀六十萬兩，當鋪七處本銀八十萬兩，田地八千頃：

現金項：赤金四萬八千兩，元寶銀五萬五千六百個，錁銀五千三百八十萬個，蘇錁銀三百十五萬個，番錢五萬八千圓，制錢一百五千萬串。

珍玉項：玉鼎十六座，玉如意一百三十柄，鑲玉如意一千六百柄，玉碗十三桌，銀碗七十桌，金鐘二十座，玉磬八十面，玉觀音一座，玉鼻煙壺二十四對，玉盤八十面，玉佛一尊，玉圍屏二十四扇，玉桌屏三十座，大小玉碗不計件。

珠寶項：龍眼大珠十粒，金珠手串二百三十挂，紅英寶石十塊重二十八斤，小紅寶石四十塊，黃藍寶石四十塊，珊瑚樹七枝，珊瑚及紅寶石頂一百六十枚。

服用項：縷金八寶牀四座，縷金八寶屏十架，縷金八寶鑪二十架，大小自鳴鐘四百六十六架，洋表八十件，金鑲筯二百副，銀唾盂二百八十個，金杯匙六十個，銀杯匙三百八十副，古銅鼎十二座，漢鼎一座，古銅瓶三十一個，寶石硯十方，端硯七百餘方，古劍二柄，皮服一千三百件，棉夾單紗衣服五千六百卄件，帽韡不計件。

庫存項：綢緞庫，一萬四千疋，洋貨大呢羽毛嗶嘰三千八百餘枚，磁器庫九萬六千百餘件，銅錫庫三十六萬九千三百餘件，珍饈庫三十六批，皮張庫元狐白貂紫一千四百張，粗細皮一萬六千餘百張，器具庫紫檀琉璃各物九千四百五十餘件，內用庫金銀珠寶花飾簪鐲二萬八千餘百件，文房庫不計件。

票友中舉

大主考連累處斬　昔日伶人之低賤

同光以前，梨園中人皆是內行，極少票友下海。彼時優伶賤業，向不爲人所重。試場如錄取伶人，主考卽有殺身重罪。咸豐八年，順天鄉試，有平齡者，中式在前十名中。平嫻戲劇，曾在戲園登台，蓋票友消遣，並非梨園子弟。榜發之後，議論嘩然，羣謂優伶竟中高魁。御史孟傳金者，在煤市街某飯館宴客，適平齡偕諸伶亦在隣座。平於酒酣耳熱之後，不免得意忘形，大聲謂羣伶曰：「余從前因好走票，爲人輕視。自中舉之後，人皆改容敬我。你等若想中舉，下科我可以設法，令你們嘗試舉人滋味！」酒後狂言，無非爲誇大之詞而已。孟則之，深驚訝，乃向侍者詢問爲誰。知爲新貴平齡，俟其既醉，入隣座謂平曰：「余與足下本有世誼，屢落孫山，心極懊惱！頃聆高論，不禁心癢。不知下科能爲我謀，有何妙方，可以高中。」時平大醉，乃將己之陰事，巨細無遺，全盤奉告。孟佯感謝平再，平亦慨允爲力。次日，孟遂揭參，大獄興焉。文宗赫然大怒，命禮部調平齡試卷，且親覆試之。弊既暴露，於是典試考試諸官及平齡等，皆拿交刑部嚴訊。大學士柏葰爲此科大主考，亦入獄待罪。柏葰老成宿望，此次不過失察，罪不致死。不想肅順平昔恨之，蓋柏葰人極正直，時進諍言於帝，此時肅乃與其黨載垣端華謀，乘時謀害。堅持取士大典，關係甚重，亟宜執法，以儆將來。翌日帝降上諭：「…不意柏葰以一品大員，身任大學士，在內庭行走有年，曾任內務大臣，軍機大臣，且係科甲進身，豈不知科場定例，既有成憲可循，朕即不爲已甚，着照王大臣所擬，即行處斬。派肅順趙光前赴市曹監刑：」一紙催命符，向以直諍敢諫之柏葰，一縷幽魂，直趨泉下去矣！肅順既害柏葰，野心愈熾。不幾何時，斬柏之地，肅亦身受國刑。報應循環，毫厘不爽！彼時優伶之身分如何，由此獄可以見之。今日之大博士大藝員，生於數十年後，誠可謂大有福分也！

〇　〇　〇　（一鴻）

編者啓：

預定發表張萍廬先生之「鄉紳別傳」小說，現以整理未竣，暫緩刊出。先由編者撰「社會一角」動工，以後當與張先生所著者並刊本園，或間日登載，請讀者注意。

跑新聞印象記

（小朱）

第六屆全國運動會，已在市中心區大運動場開幕矣。全國三十八單位選手，當其先後抵埠時，其中最惹人注目者，爲港粵桂馬來之遠道選手，蓋有美人魚楊秀瓊等參與也！日前粵旅滬同鄉會，曾爲四埠健兒，茶會歡迎於新新酒樓，席次自不免有一番慰勉之語。但四單位人材輩出，各地選手，自宜效法加功苦練。此茶會雖屬酬應性質，但如素以吃豆腐爲能事之江海關監督唐海安氏，竟於宴會時大聲疾呼，希望每個運動員「注意人格，注意身體。」語間並歷陳過去運動員失敗之原因，大都內驕傲過甚，不重人格而起。意者願注目於美人魚楊秀瓊也！

別後思良友

樓觀滄海日，門聽浙江潮，朝夕思故友，不知何日瞧。別了知己，光陰以白駒的迅速，倏忽日久，一瞬千變的天雲，怎能常聚不散哩，朋友，要埋頭苦幹，求其上進，努力革命，爲黨捐軀，奮鬥到底。

社會一角

第一回　整飭校風教師挨墨盒　調查村政區董饒黃金

東佛

話說江蘇省有個淮安縣，住居長江以北，縣境近靠着運河，那個地方，雖然不大個縣城，在歷史上，却也赫赫有名。據說：當年西楚霸王項羽老先生，曾在那裏登過大寶。三齊王韓信，當年微時，曾在那裏釣過魚。並且有位白相人，十分侮辱地教韓先兒從他褲襠底下鑽過的去處，至今仍有其地。至於那裏縣長大人，却還是那位飽經憂患，被現今曹三爺的華宗，曹丕小子，逼迫讓去帝位，封爲山公的漢獻帝，至今廟貌巍然，香火不絕，可惜是個泥塑木雕，陰間的縣太爺罷了！照這樣說來，那個有名有勝縣份，當然要出些人材，免墜上輩家風，但是實在說起來，却未見得有幾個出色人物，爲鄉邦增光。然而古人說得好：「十室之邑，必有忠信，十步之內，必有芳草。」那個縣城裏在最近二十年中，却出了幾位稀希人物。（一）

並且不限於一地。反正宇宙間怪事怪人甚多，雖然是社會一角，却可以由小觀大所謂管窺蠡測，實可見一斑。讀者且不要着急，讓我理清頭緒，慢慢詳細寫出，如今先從遠的地方說起，原來這縣份裏有位人物，祖先原是江北揚州，在明末史可法孤守揚州時候，他祖先姓胡大名叫做半斤，祖傳泥水匠。這門手藝，傳到這胡半斤，業已有三代，他平生無他好，最愛喝酒，不管是黃紹白乾。以半斤爲限，多一點也不喝。同行中彼此傳說開來，見面多叫他胡半斤，倒把他原有的大名，漸漸地埋沒了。史公困守江都的時候威武利祿，毫不爲所屈，雖然四門城垣，天天被那些騷達清兵，和不要祖宗的漢奸，攻打得殘缺不完，可是史公抱着與城存亡的宗旨，每日預備着磚石泥土，帶着許多伕役，若果有那處城垣爲敵兵破壞一點，立時指揮他們，用磚泥火速修補，（二）

信箱

債未還來憑票又未換過　印花和簽名都生問題

丘八先生：

茲有疑問一則，簡述於下，請爲解答：

店主甲出憑票向乙借款，現甲因營業失敗，返里閒居，是項借款，乙向甲屢索不得，已經二三年，既不履行清償，亦不換票，而乙此項借款，亦係出憑票向丙借得，請問

（一）憑票不換，是否仍生效力？

（二）憑票上未貼印花有無問題？

（三）憑票上光只簽名畫押是否有效？

（四）憑票能否出抵向甲索取？

（五）應用如何辦法？祈速賜教爲盼！

（陳洪）

陳洪先生：

（一）票雖不換，仍舊有效。

（二）憑票上未貼印花，照印花稅法須處罰補貼，希持票人立即代爲補貼，將來向出票人甲求償可也。

（三）憑票上既由甲簽名畫押，依法當然有效。

（四）祇要雙方同意，憑票亦可作抵。

（五）甲既不肯清償，可向法院提起給付之訴。

（丘八）

職業介紹

本京北平路五十號全國學術工作諮詢處消息

四八六（登記字一四一六號）法科某君，年廿五歲，雲南省昆明市人，民國二十四年六月畢業於上海大夏大學法學院政治系，專攻政治制度及行政學，得法學士學位，曾得該校獎學金及獎學狀等榮譽，論文——各國現行文官制度研究，願任職務性質（一）公務員（二）中學教員，希望待遇，由六十元，至一百元，服務地點，京，滬，江，浙，平，津，或其他各地不拘，

五〇八（登記字一〇一號）工科陳君，年二十七歲，江西省清江縣人，民國二十四年六月畢業於國立武漢大學土木工程學系得工學士學位，論文——中國木材試驗，願任職務性質（一）贛浙鐵路（二）其他鐵路（三）工程界，希望待遇，由六十元至一百元，服務地點，江西或浙江兩省。

五〇九（登記字一〇二號）工科何君，年二十五歲，江西省萍鄉縣人民國二十四六月畢業於國立武漢大學，專攻木土工程科得工學士學位，願任職務性質（一）鐵路工程（二）市政工程（三）水利工程，希望待遇，由六十元至八十元，服務地點，江西省或長江流域或其他各省。

法律顧問

丘八先生：

某家兄弟長二三四長出嗣他房二四於二十年前分產自居三未婚夭亡本無立嗣授產之舉今年某家宗族修譜四之子欲爲三入譜已則卽爲三兼祧冀假三名重分二四已分就之遺產再某族宗譜條況生年十六歲可以入譜今年族人議決改爲十歲設使三生年十一歲今年修譜是否可以刊入特舉上列數問請解答爲感（一）現在廢止宗祧二入譜之後可否以四之子兼祧（二）如可兼祧可否重分遺產三名下給四之子繼承享受（三）三入譜年齡依法應照十六歲（前譜例）不能入譜抑照今年議決十歲可以入譜（四）宗譜限定年齡依法應否滿歲計算。

（德仁）

德仁先生：

（一）法律已廢止宗祧未成年人夭亡該談不到兼祧（二）不能（三）族人今年決議改爲十歲自可入譜（四）宗譜限定年齡於法本來無據不必滿歲計算。

丘八先生：

敝友某遺失田契一紙，紙是彼祖父所遺，祖父有一弟或爲彼蒙蔽私匿，亦未可知，似此敝友當以何種方法，向政府具報遺失。

（再田）

再田先生：

田契既不能證明遺失，又不能證明在何人手中，該項田契果令友應得，可將田畝形式弓數坐落四址，繪成一圖，連向保證向該管政府土地局補給新契後，登報聲明，倘無糾葛，再向法院登記備案。

（丘八）

丘八先生：

鄙人自幼憑媒訂彭姓女爲室，至今尚未結婚，（年均二十五）惟對方父親早年去世，鄙人恐生他變，即囑家父接至我家，二次均未接來，最後一次會與女伯執，家父深受侮辱，現雙方均願退婚，不知將庚帖（八字帖）彼此退交，能否了事。女家侮辱家父，應受何種處分，解除婚約由女家發起，應否賠償損失。

（正風）

正風先生：

一，協議解約除退還庚帖外，可登報或向官廳備案，二，公然侮辱，應受刑事處分，三，解除婚約不問由何造發起惟有過失之一造應負賠償損害之責。

輿論一角

日改變對華外交方向

據東京傳來消息，因意阿戰開，日本將急轉其對華外交方向；結束軍外兩省之二重外交，而採行一元外交。

日本這種轉變，與其說是受東非戰事的影響，無甯說是日本爲滿足她本身的新要求，而更易其對華政策，更爲確切。

近頃以來，日本對華行動，顯然已由軍事的移到政治的，尤其是經濟的去了。

日本這種行爲，自有她的潛在意義：她一方面想在中日經濟提攜的美名下，調整對華經濟關係，以恢復她國內的景氣；同時，在中日共維遠東和平的口號下，企圖拉攏中國，以增固她的反俄陣綫，而獲得進攻蘇聯的便利。自然，這是用不着軍部的横蠻手段的，於是外務省出台了！